Wieści Gościeradowskie

BEZPŁATNY BIULETYN INFORMACYJNY URZĘDU GMINY W GOŚCIERADOWIE

KWIECIEŃ 2025 NR 1 (108) ISSN 2083-3865

W numerze:

- Budowa hali sportowej przy Zespole Placówek Oświatowych..., s. 6
- Zmiana stawek opłat za gospodarowanie odpadami komunalnymi, s. 10
- „Skuteczna edukacja” w gminie Gościeradów, s. 7
- Złote i Diamentowe Gody w gminie Gościeradów, s. 11

Słowo od wójta

Drodzy Mieszkańcy!

Oddaję w Państwa ręce kolejne wydanie Wieści Gościeradowskich, w którym przedstawiamy postęp prac inwestycyjnych jakie są obecnie realizowane na terenie, a także piszemy o sprawach ważnych, aktualnie wynikających z przepisów prawa.

To wydanie stanowi także podsumowanie mojej 3 już kadencji, gdzie w latach 2014-2024 pełniłem dzięki Państwa poparciu funkcję Wójta i Gospodarza naszej małej Ojczyzny.

Był to czas bardzo intensywny, pełny wyzwań i ciężkiej pracy, jednak ilość zrealizowanych inwestycji stanowi dowód na skuteczność pozyskiwania środków krajowych i unijnych przez samorząd Gminy Gościeradów. W 2024 roku zrealizowaliśmy inwestycje na kwotę 7 574 738,67 zł. z czego między innymi kwota 2 663 201,96 zł. to przebudowa i modernizacja oczyszczalni ścieków; 3 477 763,65 zł. to przebudowa dróg na terenie Gminy Gościeradów, pozostałe środki wykorzystano na rozpoczętą budowę hali sportowej przy ZPO Gościeradów oraz inwestycje mniejsze także potrzebne dla mieszkańców w naszych miejscowościach.

Przez te wszystkie lata starałem się prowadzić zrównoważony rozwój naszej Gminy, zarówno w obszarze infrastruktury drogowej, termomodernizacji budynków, projektów proekologicznych czy OZE.

Wykorzystywałem wszystkie nadarzające się możliwości sprzyjające rozwojowi naszej Gminy, zarówno w kwestii pozyskiwania środków finansowych, starałem się także o rozwój kulturalny jak i promocję Gminy Gościeradów na arenie krajowej, a także województwa lubelskiego i powiatu kraśnickiego.

Trwają inwestycje gminne zaplanowane na 2025 rok. Dzięki pozyskaniu dofinansowań z Rządowego Funduszu Inwestycji Lokalnych w wysokości: 2 800 000,00 zł. oraz Rządowego Funduszu Polski Ład w wysokości: 22 284 720,00 zł. a także z Europejskiego Funduszu Rolnego na rzecz Rozwoju Obszarów Wiejskich w ramach Programu Rozwoju Obszarów Wiejskich na lata 2014 – 2020 „Poprawa gospodarki wodno- ściekowej" w wysokości: 4 858 776,00 zł. udało się rozpocząć w 2024 roku inwestycje, które są kontynuowane w 2025 roku.

W budżecie gminy na ten rok zaplanowano następujące inwestycje: przebudowa sieci i ujęcia wody w Aleksandrowie na kwotę 3 168 576,00 zł., budowa ujęcia i sieci wodociągowej w Wólce Gościeradowskiej na kwotę 3 825 000,00 zł., rozbudowa ujęcia wody i sieci wodociągowej w m. Gościeradów Folwark na kwotę 3 872 928,44 zł., przebudowa dróg gminnych 3 436 595,68 zł, budowa hali sportowej przy Zespole Placówek Oświatowych im. Jana Pawła II w Gościeradowie 6 800 000,00 zł, modernizacja placów zabaw 189 212,00 zł.

Ponadto zaplanowano utwardzenie placu przy PSZOK, kontynuujemy zakup wodomierzy celem zdalnego odczytu zużycia wody przez mieszkańców, realizujemy projekt „Cyberbezpieczny Samorząd w Gminie Gościeradów". Gmina Gościeradów wspólnie ze szkołami realizuje projekt dla szkół „Skuteczna edukacja", kontynuujemy projekty realizowane przez Ośrodek Pomocy Społecznej dla seniorów z terenu naszej gminy.

Dziękuję wszystkim Państwu i każdemu z osobna za wszystkie wspólne działania, pomoc i dobre słowo, które motywowały mnie do dalszego działania i udowodnienia, że to wszystko co robimy ma sens, a przede wszystkim będzie służyło obecnym i przyszłym pokoleniom.

Chciałbym z tego miejsca podziękować za te lata wspólnej pracy, za współpracę: radnym, sołtysom, moim współpracownikom oraz Wam Drodzy Mieszkańcy za każde słowo i wsparcie, którego mi udzielacie na każdym kroku sprawowania funkcji Wójta w Gminie Gościeradów.

Wielkanoc to czas otuchy i nadziei. Czas odradzania się wiary w siłę Chrystusa i drugiego człowieka. Życzę Państwu, aby te Święta Wielkanocne przyniosły nam wszystkim radość, wzajemną życzliwość, siłę do pokonywania trudności i pozwoliły z ufnością patrzeć w przyszłość.

Z wyrazami szacunku
Wójt Gminy Gościeradów
Mariusz Szczepanik

Sesje Rady Gminy Gościeradów IX kadencja
od 12 grudnia 2024 roku do 27 marca 2025 roku

X sesja Rady Gminy Gościeradów odbyła się w dniu 12 grudnia 2024 roku, na której podjęto uchwały w sprawie:

1. zmian w budżecie gminy na 2024 rok,
2. Gminnego Programu Profilaktyki i Rozwiązywania Problemów Alkoholowych oraz Przeciwdziałania Narkomanii na 2025 rok,
3. ustalenia szczegółowych zasad ponoszenia odpłatności za pobyt w schronisku dla osób bezdomnych oraz w schronisku dla osób bezdomnych z usługami opiekuńczymi,
4. podjęcia uchwały w sprawie wieloletniej prognozy finansowej,
5. uchwalenia budżetu gminy na rok 2025.

XI sesja Rady Gminy Gościeradów odbyła się w dniu 30 stycznia 2025 roku, na której podjęto uchwały w sprawie:

1. zmian w budżecie gminy na 2025 rok,
2. zmiany wieloletniej prognozy finansowej na 2025 rok,
3. wyrażenia zgody na zawarcie umowy najmu lokalu użytkowego oraz na odstąpienie od trybu przetargowego zawarcia umowy najmu lokalu użytkowego,
4. obciążenia nieruchomości służebnością przejazdu i przechodu,
5. wyznaczenia miejsca do prowadzenia handlu w piątki i soboty przez rolników i ich domowników oraz wprowadzenia regulaminu określającego zasady prowadzenia handlu w wyznaczonym miejscu,
6. udzielenia pomocy finansowej Powiatowi Kraśnickiemu,
7. wyboru metody ustalenia opłaty za gospodarowanie odpadami komunalnymi oraz ustalenia wysokości tej opłaty,
8. określenia wzoru deklaracji o wysokości opłaty za gospodarowanie odpadami komunalnymi składanych przez właścicieli nieruchomości zamieszkałych,
9. rozpatrzenia petycji w sprawie szczepionki przeciw HPV z dnia 13 października 2024 roku,
10. w sprawie rozpatrzenia petycji,
11. wyrażenia zgody na zawarcie umowy najmu lokalu użytkowego oraz na odstąpienie od trybu przetargowego zawarcia umowy najmu lokalu użytkowego.

XII sesja Rady Gminy Gościeradów odbyła się w dniu 19 lutego 2025 roku, na której podjęto uchwały w sprawie:

1. zmiany uchwały Nr VI/40/15 Rady Gminy Gościeradów z dnia 28 maja 2015 r. w sprawie wyrażenia woli kontynuacji członkostwa Gminy Gościeradów w stowarzyszeniu Lokalna Grupa Działania Ziemi Kraśnickiej w okresie realizacji Programu Rozwoju Obszarów Wiejskich na lata 2014-2020,

WYDAWCA:
Urząd Gminy Gościeradów
Gościeradów Ukazowy 61,
23-275 Gościeradów
tel. (15) 838 11 05
fax (15) 838 11 40
www.goscieradow.pl

REDAKCJA:
Ewa Lipiec (redaktor naczelny), Dorota Karkusiewicz, Roman Biss, Magdalena Majcher, Małgorzata Bartos, Dominika Bratejko, Stanisław Kurz.
redakcja@goscieradow.pl
Redakcja nie ponosi odpowiedzialności za treść przesłanych do publikacji materiałów oraz zastrzega sobie prawo do zmian redakcyjnych tekstów oraz odmowy ich publikacji.

2. zamiaru likwidacji Publicznej Szkoły Podstawowej w Mniszku im. Marii Konopnickiej w ramach której funkcjonuje oddział przedszkolny i zespół wychowania przedszkolnego,
3. przystąpienia do sporządzenia miejscowego planu zagospodarowania przestrzennego Gminy Gościeradów.

XIII sesja Rady Gminy Gościeradów odbyła się w dniu 17 marca 2025 roku, na której podjęto uchwały w sprawie:

1. zmian w budżecie gminy na 2025 rok,
2. zmiany wieloletniej prognozy finansowej na 2025 rok,
3. przyjęcia „Programu opieki nad zwierzętami bezdomnymi oraz zapobiegania bezdomności zwierząt na terenie Gminy Gościeradów na rok 2025".

Małgorzata Bartos

Z działalności Wójta

Rubryka powstała na podstawie oryginalnych wpisów wójta Mariusza Szczepanika na profilu Facebook

STYCZEŃ 5 niedziela

Dzień dobry. Dzisiaj udział w pięknym jubileuszu, dziewięćdziesiątych urodzin i 33 lecia działalności w Ochotniczej Straży Pożarnej w Aleksandrowie Pana Stefana Kołodzieja. Po mszy świętej w intencji Jubilata miało miejsce spotkanie z Rodziną, Druhnami i Druhami z OSP Aleksandrów, sąsiadami. Były liczne życzenia wszelakiego dobra, podziękowania za działalność społeczną i oczywiście śpiewane 200 lat. Radosny wiodok Jubilata z Najbliższymi. Wszystkiego najlepszego Panie Stefanie. Pozdrawiam.

STYCZEŃ 14 wtorek

Dzień dobry. Rano narada z Druhami z Zarządu OSP Księżomierz, Druhem Sławomirem Klocem z Zarządu Powiatowego OSP, Zastępcą Wójta w sprawie organizacji 100 lecia Ochotniczej Straży Pożarnej w Księżomierzy. Kolejna narada w sprawie obchodów 81 rocznicy pacyfikacji wsi Szczecyn i Wólka Szczecka. Obecni byli, Pani Sekretarz, Zastępca Wójta, pracownik urzędu, Dyrektor GOK, Dyrektor szkoły w Szczecynie, ks. Proboszcz ze Szczecyna, Panie z Koła Gospodyń Wiejskich i Stowarzyszenia na rzecz rozwoju wsi Szczecyn, sołtysi ze Szczecyna i Wólki Szczeckiej, Przewodniczący Rady Gminy. Następnie rozmowa z Panem Maciejem Krzyszkowskim, Przewodniczącym Rady Gminy. Kolejna rozmowa z Panem Zenonem Malinowskim, sołtysem sołectwa Księżomierz Gościeradowska. Następnie rozmowa z Panią Sekretarz i Panią Beatą Sajecką, Dyrektorką szkoły w Gościeradowie. Spotkanie z Druhem Tomaszem Rogowskim z OSP Gościeradów. Dzisiaj w terenie, rano odśnieżanie i posypywanie dróg. Prace w budynku urzędu gminy. Wyjazd do PCK w Lublinie. Transport dzieci szkolnych. Przegląd obiektów wod - kan, remont kojca dla psa. Pozdrawiam.

STYCZEŃ 18 sobota

Dzień dobry. Trochę czasu dla siebie, wędrówka wśród ukochanej przyrody. Nigdy w lesie nie jestem sam, otoczony jestem tym, co nas uczy pokory i szacunku, wyzwala dobro, pozwala odpocząć, zachwycić się pięknem. Piękny, słoneczny poranek, lekki przymrozek, trochę mgły i błękitne niebo. Las w Gościeradowie Folwarku na granicy z gminą Annopol.

- [..] trzeba wierzyć. Wierzyć. Cóż innego nam pozostaje?
- W co?
- W Boga. I w dobro, które tkwi w ludziach.
- Czy pan nigdy nie wątpił?
- Owszem, często. Jakżebym inaczej mógł wierzyć?

Erich Maria Remarque, Czas życia i czas śmierci. Pozdrawiam.

STYCZEŃ 23 czwartek

Dobry wieczór. Rano narada z Panią Sekretarz. Rozmowa z kierownikiem pracowników gospodarczych. Spotkanie z Panią Marią Gołdą, naszą radną i Panią Sekretarz. Następnie rozmowa z Panem Mirosławem Mostrągiem, naszym radnym i Zastępcą Wójta. Kilka rozmów z Mieszkańcami. Narada z Panem Maciejem Krzyszkowskim, Przewodniczącym Rady Gminy Gościeradów. Wyjazd z Zastępcą Wójta do szkoły w Mniszku na spotkanie z Członkami Rady Rodziców, Panią Dyrektor i Panem Zdzisławem Stefaniakiem, naszym radnym. Rozmowa dotyczyła głównie funkcjonowania szkoły. Następnie udział w uroczystości z okazji Dnia Babci i Dziadka. Po powrocie wyjazd z Panią Beatą Sajecką, Dyrektorką szkoły w Gościeradowie na cmentarz parafialny w Gościeradowie i złożenie kwiatów i zapalenie znicza na grobie powstańca styczniowego. Następnie praca w urzędzie. Po południu udział w posiedzeniu Komisji Kultury i Edukacji Rady Gminy z Panią Skarbnik, Panią Sekretarz, Zastępcą Wójta i Przewodniczącego Rady Gminy. Tematem posiedzenia były wnioski Komisji w odniesieniu do funkcjonowania szkół prowadzonych przez gminę. Dzisiaj w terenie prace w hydroforni w Salominie, prace elektryka w garażu OSP w Salominie. Przegląd obiektów wod - kan. Końcówka prac przy wymianie desek na ławkach obok placu targowego. Prace w archiwum. Pozdrawiam.

STYCZEŃ 24 piątek

Dobry wieczór. Piątek 24 stycznia 2025 roku. Rano narada z Panią Skarbnik, Zastępcą Wójta i Panią Dyrektor szkoły w Mniszku. Rozmowa z kierownikiem pracowników gospodarczych. Narada z Panią Kierownik naszego OPS. Spotkanie z Panią Dyrektor GBP w Gościeradowie. Kilka rozmów z Mieszkańcami. Wyjazd do Starostwa w Kraśniku. Po powrocie rozmowa z Panią Skarbnik, Panią Sekretarz, Zastępcą Wójta, pracownikiem, specjalistami w temacie przydomowych oczyszczalni ścieków. Po południu udział w zebraniu z udziałem Mieszkańców naszej Gminy w sprawie informacji na temat przydomowych oczyszczalni ścieków i możliwości uzyskania dofinansowania z Urzędu Marszałkowskiego. Dziękuję za bardzo liczną obecność Mieszkańców. Dzisiaj w terenie "śmieciówka", płukanie krat kanalizacyjnych, przegląd obiektów wod - kan. Transport dzieci szkolnych, prace porządkowe w archiwum. Pozdrawiam.

STYCZEŃ 25 sobota

Dzień dobry. Coraz mniej śniegu, w lesie niewiele. Dzisiaj wędrówka po lesie między Szczecynem a Wólką Szczecką. Wiele, wiele dzięciołów, sarny, łosie i piękno lasu. "Niewiedza nie stanowi usprawiedliwienia dla nieprzemyślanych działań. Gdy się nie wie, gdy ma się wątpliwości, dobrze jest zasięgnąć porady". Andrzej Sapkowski. Chrzest ognia. Pozdrawiam.

STYCZEŃ 25 sobota

Dzień dobry. Coraz mniej śniegu, w lesie niewiele. Dzisiaj wędrówka po lesie między Szczecynem a Wólką Szczecką. Wiele, wiele dzięciołów, sarny, łosie i piękno lasu. "Nie rozumiał, że cokolwiek jest lepsze od niczego. Że szklanka pełna do połowy jest lepsza od pustej. Niewiedza to najgorsza forma upokorzenia i cierpienia". Becca Fitzpatrick. Cisza. Pozdrawiam.

STYCZEŃ 25 sobota

Dzień dobry. Coraz mniej śniegu, w lesie niewiele. Dzisiaj wędrówka po lesie między Szczecynem a Wólką Szczecką. Wiele, wiele dzięciołów, sarny, łosie i piękno lasu. "Nie widzimy rzeczy takimi, jakie są. Widzimy je takimi, jakimi my jesteśmy". Anais Nin. Pozdrawiam.

STYCZEŃ 25 sobota

Dobry wieczór. Późnym popołudniem udział w zebraniu sprawozdawczym Ochotniczej Straży Pożarnej w Księżomierzy. Były sprawozdania za rok ubiegły, plany na rok bieżący. Dyskusja, momentami emocjonalna, na temat co dalej z ważnymi sprawami dla OSP. Zarząd otrzymał absolutorium za rok ubiegły. Podjęte zostały uchwały na rok bieżący w sprawie budowy garażu i obchodów 100 lecia działalności jednostki. Wśród obecnych gości obecni byli Pan Michał Stawiarski, Wiceprzewodniczący Rady Powiatu Kraśnickiego, Druh Sławomir Kloc, Sekretarz Zarząd Powiatowego OSP, Panie Dorota Adamczyk i Aneta Stasiak, radne naszej gminy, Pan Robert Niedziałek, nasz radny, Pani Karina Przywara, sołtyska sołectwa Księżomierz Dzierzkowska i Pan Zenon Malinowski, sołtys sołectwa Księżomierz Gościeradowska. Uczciliśmy minutą ciszy odejście do domu Pana Druha Krzysztofa Partyki. Dziękuję Druhnom za bardzo smaczny poczęstunek. Pozdrawiam.

STYCZEŃ 27 poniedziałek

Dzień dobry. Dzisiaj bardzo ważna data, 80. rocznica wyzwolenia niemieckiego obozu koncentracyjnego Auschwitz - Birkenau w Oświęcimiu. Nigdy więcej wojny. Rano rozmowa z Zastępcą Wójta i kierownikiem pracowników gospodarczych. Następnie narada z Panią Skarbnik, Panią Sekretarz i Zastępcą Wójta. Rozmowa z Panem Krzysztofem Wronką, Dyrektorem szkoły w Księżomierzy. Wyjazd z Zastępcą w teren. Dzisiaj w dużej mierze zostało usunięto drzewo rosnące na poboczu drogi gminnej w Łanach. Na pozostałej części znajduje się kapliczka, która pozostanie. Po powrocie praca w urzędzie. Rozmowa z Panem Wiesławem Ufniarzem, Druhem z OSP w Marynopolu. Kilka rozmów z Mieszkańcami. Spotkanie z ks. Józefem proboszczem parafii Księżomierz. Dzisiaj w terenie transport dzieci szkolnych. Obsługa obiektów wod - kan, opróżnianie szamb. Malowanie kolejnego pomieszczenia w budynku urzędu gminy. Prace w archiwum. Pozdrawiam.

STYCZEŃ 30 czwartek

Dzień dobry. Rano kilka rozmów z Mieszkańcami. Następnie udział w kolejnej sesji Rady Gminy. Zostało podjętych kilka uchwał, przekazanych wiele informacji. Najtrudniejsza uchwała w sprawie opłat za odbiór śmieci. Różnica w stosunku do poprzedniej stawki to 5 zł, czyli będzie 20 zł. od drugiego kwartału. Od lat samorządy postulują o zmiany w ustawie śmieciowej korzystnej dla Mieszkańców. Niestety ważniejsze są interesy bogatych niż nasze. Za ubiegły rok z budżetu gminy dopłaciliśmy ponad 400 tys. zł. do śmieci, żeby system się zbilansował. Po sesji kolejna wizja w terenie dotycząca remontu chodnika Powiatowego w Gościeradowie Plebańskim, od kościoła do mostka. Obecni byli, Pan Wicestarosta, Członek Zarządu Powiatu, Radna Powiatowa, Nasi lokalni Radni i Zastępca Wójta. Po powrocie praca w urzędzie. Dzisiaj w terenie podcinka gałęzi obok szkoły w Liśniku Dużym. Prace na hydroforni na Osiedlu POM. Przegląd obiektów wod - kan. Transport dzieci szkolnych, dostarczanie faktur za wodę Mieszkańcom Osiedla POM. Prace remontowe w budynku urzędu gminy. Pozdrawiam.

LUTY 2 niedziela

Dzień dobry. Dzisiaj miały miejsce uroczystości 81 rocznicy pacyfikacji wsi Szczecyn i Wólka Szczecka w naszej gminie i kilku po sąsiedzku. Mszą świętą w intencji zamordowanych naszych Mieszkańców, następnie piękna i wzruszająca część artystyczna w wykonaniu uczniów ze szkoły w Szczecynie. Pod pomnikiem wspólne odśpiewanie hymnu, modlitwa za zamordowanych, okolicznościowe przemówienia oraz złożenie wieńców, kwiatów I zapalenie zniczy. Złożyliśmy wiązanki kwiatów I zapalili znicze w Wólce Szczeckiej oraz przy kaplicy przydrożnej w Szczecynie. Zaszczycili nas swoją obecnością licznie przybyli goście, m.in. Pan Marek Kos, Podsekretarz Stanu w Minsterstwie Zdrowia, Pan Andrzej Maj, Wicewojewoda Lubelski, Pan Jarosław Stawiarski, Marszałek Województwa Lubelskiego, Pan Paweł Kudrel, Wicestarosta Kraśnicki, Pan Jacek Dubiel, Przewodniczący Rady Powiatu, Pan Michał Stawiarski, Zastępcą Przewodniczącego Rady Powiatu, Pan Marek Kołtun, Członek Zarządu Powiatu Kraśnickiego, Pani Edyta Dudzińska, Radna powiatowa, Przedstawiciele Posłów, Kazimierza Chomy i Anny Baluch, Przedstawiciel Europosła Krzysztofa Hetmana, Pan Maciej Krzyszkowski, Przewodniczący Rady Gminy oraz radni, Panie, Maria Gołda, Elżbieta Myszka, Agnieszka Konopka, Anna Ciechańska, Magdalena Ciechańska, Dorota Adamczyk, Panowie, Paweł Puzio, Zdzisław Stefaniak, Karol Kwiatek, Pani Wioletta Wilkos, Prezes LGD Ziemi Kraśnickiej, Przedstawiciel IPN Lublin, Członkowie Grupy Rekonstrukcji Historycznej im. Pułku Legii Nadwiślańskiej Ziemi Lubelskiej NSZ, Komendaci Powiatowi PSP i Policji, Żołnierze 18 Brygady Zmotoryzowanej w Lublinie, Harcerze z Gościeradowa i Zaklikowa, Przedstawiciele ODR i PZDR w Kraśniku, Panie z Kół Gospodyń Wiejskich w Mniszku, Szczecynie, Salominie, Gościeradowie, Druhowie z OSP w Liśniku Dużym i Salominie, Pani Dorota Karkusiewicz, Dyrektor GBP w Gościeradowie, Pani Aneta Stola, Dyrektor Banku Spółdzielczego w Gościeradowie, Dyrektorzy szkół z naszej gminy, Mieszkańcy Szczecyna, Państwo Rupeć, właściciele apteki w Gościeradowie. Ku pamięci i ku przestrodze. Wojna to zło największe. Szanowni Państwo 2 lutego 1944 roku niemieccy i ukraińscy Żołnierze dokonali pacyfikacji wsi Szczecyn i Wólka Szczecka. Było to zaplanowane morderstwo na niewinnych ludziach, mordowane były małe dzieci, starcy, kobiety, spalony został dobytek, domy, zwierzęta. Wieś przestała istnieć. Część Mieszkańców przeżyła uciekając w pola do lasu. Ten straszny mord był możliwy ponieważ najeźdcy byli pozbawieni ludzkich uczuć, przede wszystkim miłości. Ci, którzy przeżyli odbudowali Szczecyn i Wólkę Szczecką ponieważ wierzyli, mieli w sobie miłość do miejsca pochodzenia, miłość do zamordowanych. Należy o nich pamiętać. Musimy pamiętać i przekazywać pamięć kolejnym pokoleniom. Dzisiaj musimy tak żyć, żeby nigdy nie powtórzyło się zło wojny. Niestety obecnie dzieje się wiele zła, nikczemność, zawiść, hipokryzja to dla niektórych sposób na życie. Musimy nauczyć się rozmowy, zrozumienia I wybaczania. Tylko we wspólnocie jesteśmy w stanie dobrze żyć i być bezpiecznym. To wszystko zapewnia nam Miłość. Pozdrawiam.

LUTY 3 poniedziałek

Dzień dobry. Poniedziałek 3 lutego 2025 roku. Bardzo duży ruch w urzędzie. Liczne rozmowy z Mieszkańcami. Od tego rozpoczął się dzień. Następnie spotkanie z Panią Beatą Sajecką, Dyrektorką szkoły w Gościeradowie. Rozmowa z Zastępcą Wójta i kierownikiem pracowników gospodarczych. Kolejne rozmowy z Mieszkańcami. Rozmowa z Druhem Romanem Mocholem, Prezesem OSP Gościeradów. Spotkanie z ks. Józefem Hałabisem, proboszczem parafii Księżomierz. Rozmowa z Panią Anną Baluch, Posłanką na Sejm Rzeczypospolitej Polskiej. Rozmawialiśmy przede wszystkim o wielu problemach w funkcjonowaniu samorządu wynikających z przepisów prawa, często leciwych oraz problemach z powodu niedostosowania prawa do życia przy współpracy z administracją rządową. Przekazałem na jej ręce dwa pisma. Kolejna rozmowa z Druhem Wiesławem Kulikiem, Druhem z OSP Goście-

radów. Narada z Panią Sekretarz. Dzisiaj w terenie posypywanie dróg gminnych mieszanką piachu z solą. Transport dzieci szkolnych. Prace przy wycince drzew w Marynopolu. Prace stolarskie przy materiale na daszek nad pozostawionym dębem w Łanach. Prace porządkowe na placu targowym i budynku. Przegląd obiektów wod - kan, prace hydraulika w domu ludowym w Wólce Szczeckiej. Pozdrawiam.

LUTY 6 czwartek

Dzień dobry. Podobnie, jak w poprzednie dni, bardzo aktywnie. Rano kilka rozmów z Mieszkańcami. Następnie spotkanie z Panią Iwoną Wojciechowską, Dyrektorką szkoły w Mniszku i Zastępcą Wójta. Później rozmowa z kierownikiem pracowników gospodarczych. Kolejne rozmowy z Mieszkańcami. Rozmowa z Przedstawicielami Firmy OX2, zajmującą się budową elektrowni wiatrowych na terenie naszej gminy i Zastępcą Wójta. Pierwszy etap jest bardzo dobrze zaawansowany, jeżeli nic się nie zmieni to na początku drugiego kwartału powinny rozpocząć się prace budowlane. Etap drugi niestety jest zagrożony, planowana jest budowa pięciu turbin, jednak brak porozumienia z niektórymi właścicielami, może spowodować odstąpienie od budowy dwóch turbin, pozostanie trzy. Następnie rozmowa z Zastępcą Wójta, pracownikami merytorycznymi i inspektorem nadzoru w sprawie projektu remontu hydroforni w Aleksandrowie. Kolejne rozmowy z Mieszkańcami. Narada z Panią Sekretarz. Dzisiaj w terenie transport dzieci szkolnych. Końcówka prac przy materiale na daszek nad drzewami na Łanach. Wycinka tarniną wzdłuż drogi dojazdowej do pól w Mniszku. Przegląd obiektów wod - kan, opróżnianie szamb w Księżomierzy i Liśniku Dużym. Prace w hydroforni w Wólce Gościeradowskiej, wymiana wodomierza głównego na nowy. Pozdrawiam.

LUTY 12 środa

Dzień dobry. No i kolejna mroźna noc i dzień. Pomimo chłodu wiele rozmów z Mieszkańcami. Rozmawialiśmy m.in. o projekcie związanym z przydomowymi oczyszczalniami ścieków, planie ogólnym gminy. Niestety również o tym co dalej, coraz bardziej są odczuwane koszty zakupów w budżetach domowych, jeszcze bardziej dotkliwie w budżecie gminy. Dzisiaj spory ruch w urzędzie od rana. Na dzień dobry, około godziny siódmej, kilka rozmów z Mieszkańcami. Następnie rozmowa z Druhem Rafałem Pierogiem, Prezesem OSP w Wólce Gościeradowskiej. Kolejna rozmowa z Panią Edytą Dudzińską, naszą radną. Następnie spotkanie z Zastępcą Wójta i kierownikiem pracowników gospodarczych. Kolejne rozmowy z Mieszkańcami. Rozmowa z Panią Dyrektor Specjalnego Ośrodka Szkolno Wychowawczego w Olbięcinie. I kolejne spotkania z Mieszkańcami. Rozmowa z Panem Witoldem Dropiem, sołtysem sołectwa Mniszek. Dzisiaj w terenie obsługa placu targowego, transport dzieci szkolnych. Przegląd obiektów wod - kan, praca hydraulików w budynku urzędu gminy i Senior + w Salominie. Podcinka gałęzi w Suchodołach na placu obok remizy, cięcie gałęzi rębakiem w Liśniku Dużym i Suchodołach. Pozdrawiam.

LUTY 13 czwartek

Dzień dobry. Rano kilka rozmów z Mieszkańcami. Następnie rozmowa z Panią Dorotą Mazurek, sołtyską sołectwa Gościeradów Plebański. Rozmowa z kierownikiem pracowników gospodarczych. Wyjazd do Specjalnego Ośrodka Szkolno - Wychowawczego im. Jerzego Rudlickiego w Olbięcinie, udział w II Konferencji "Wsparcie dzieci i młodzieży z niepełnosprawnością intelektualną". Bardzo udane spotkanie, wartościowe spotkanie, interesujące referaty, ciekawe rozmowy. Gratuluję organizatorom. Po powrocie praca w urzędzie. Narada z Zastępcą Wójta i Panią Skarbnik. Jeszcze kilka spotkań z Mieszkańcami. Dzisiaj w terenie wiele pracy w Marynopolu, prace porządkowe po wycince drzew na terenie obok budynku szkoły oraz obok remizy strażackiej, transport dzieci szkolnych, przegląd obiektów wod - kan, prace w hydroforni w Salominie. Pozdrawiam.

LUTY 20 czwartek

Dzień dobry. Kolejny bardzo aktywny dzień pracy. Na dzień dobry rozmowa z Panią Mariolą Ludwich, sołtyską sołectwa Suchodoły i Panem Karolem Kwiatkiem, naszym radnym na tematy związane z sołectwem Suchodoły. Następnie kilka rozmów z Mieszkańcami. Spotkanie z Panią Sekretarz, Zastępcą Wójta i Panem Markiem Kołtunem, radnym powiatowym. Kolejne ozmowy z Mieszkańcami. Następnie kilka rozmów z Mieszkańcami sołectwa Suchodoły. Narada z Panią Sekretarz, Zastępcą Wójta i Dyrektorem GOK Gościeradów. Wyjazd z Zastępcą Wójta w teren. Ogląd prac przy montażu drzwi w budynku ośrodka zdrowia w Liśniku Dużym, oświetlenia sali gimnastycznej w szkole w Księżomierzy, wycinki zakrzaczeń na drodze dojazdowej do pól w Mniszku oraz w Szczecynie. Po powrocie praca w urzędzie. Rozmowa z Panem Nadleśniczym Nadleśnictwa Gościeradów. Dzisiaj w terenie przegląd obiektów wod - kan, prace w szkole w Księżomierzy, budynku ośrodka zdrowia w Liśniku Dużym. Wycinka krzaków wzdłuż drogi polnej w Szczecynie. Pozdrawiam.

LUTY 21 piatek

Dzień dobry. Mroźny, słoneczny poranek, wędrówka po lesie i drogach w leśnictwie Borów, nadleśnictwo Gościeradów w okolicy Mniszka i Szczecyna. Piękny błękit nieba, skrzypiący śnieg, sarenki, błogi spokój i poczucie bezpieczeństwa. Przecież w lesie nie może mnie spotkać nic złego z dala od ludzi. Zawsze znajdą się osoby, które wymierzają krytykę w stronę innych ludzi. Najczęściej tacy mają problem sami ze sobą. By dowartościować samego siebie, muszą upokorzyć kogoś innego. Może kierować nimi zwykła zazdrość, zawiść, chęć górowania nad innymi lub po prostu zwyczajna złośliwość. Natomiast te osoby, które posiadają wewnętrzny spokój, nie mówią źle o innych. „Każda krytyka, osąd, diagnoza, wyraz złości jest tragicznym wyrazem niezaspokojonej potrzeby.” Marshall Rosenber. Pozdrawiam.

LUTY 21 piątek

Dzień dobry. Mroźny, słoneczny poranek, wędrówka po lesie i drogach w leśnictwie Borów, nadleśnictwo Gościeradów w okolicy Mniszka i Szczecyna. Piękny błękit nieba, skrzypiący śnieg, sarenki, błogi spokój i poczucie bezpieczeństwa. Przecież w lesie nie może mnie spotkać nic złego z dala od ludzi. Zawsze znajdą się osoby, które wymierzają krytykę w stronę innych ludzi. Najczęściej tacy mają problem sami ze sobą. By dowartościować samego siebie, muszą upokorzyć kogoś innego. Może kierować nimi zwykła zazdrość, zawiść, chęć górowania nad innymi lub po prostu zwyczajna złośliwość. Natomiast te osoby, które posiadają wewnętrzny spokój, nie mówią źle o innych. "Fałsz nigdy nie zamieni się w prawdę, nawet jeśli go powtórzysz milion razy". Jodi Picoult, Dziewiętnaście minut. Pozdrawiam.

LUTY 21 piątek

Dzień dobry. Mroźny, słoneczny poranek, wędrówka po lesie i drogach w leśnictwie Borów, nadleśnictwo Gościeradów w okolicy Mniszka i Szczecyna. Piękny błękit nieba, skrzypiący śnieg, sarenki, błogi spokój i poczucie bezpieczeństwa. Przecież w lesie nie może mnie spotkać nic złego z dala od ludzi. Zawsze znajdą się osoby, które wymierzają krytykę w stronę innych ludzi. Najczęściej tacy mają problem sami ze sobą. By dowartościować samego siebie, muszą upokorzyć kogoś innego. Może kierować nimi zwykła zazdrość, zawiść, chęć górowania nad innymi lub po prostu zwyczajna złośliwość. Natomiast te osoby, które posiadają wewnętrzny spokój, nie mówią źle o innych. "(…) Tymczasem zmagamy się z zalewem durniów, którzy z powodu swej arogancji, chciwości, głupoty i lenistwa tarasują drogę do poprawy, jakości życia i pielęgnowania wspólnego dobra(…)". Ben Hopkins, Katedra.

"- [..] trzeba wierzyć. Wierzyć. Cóż innego nam pozostaje?
- W co?
- W Boga. I w dobro, które tkwi w ludziach.
- Czy pan nigdy nie wątpił?
- Owszem, często. Jakżebym inaczej mógł wierzyć?"

Erich Maria Remarque, Czas życia i czas śmierci. Pozdrawiam.

LUTY 26 środa

Dzień dobry. Dzisiaj bardzo ważna rocznica, 26 lutego 1927 roku ustanowiony został Mazurek Dąbrowskiego, jako Hymn Polski. Dzień targowy, bardzo wiele osób w urzędzie, liczne rozmowy z Mieszkańcami. Od rana do południa kilkadziesiąt spotkań nie tylko z Mieszkańcami. Rozmowa z Panią Beatą Sajecką, Dyrektorką szkoły w Gościeradowie. Narada z Zastępcą Wójta i Radcą Prawnym. Wyjazd do firmy Erkado, rozmoz Prezesem na temat dalszego rozwoju firmy, ogląd prac oraz nowych linii produkcyjnych. Po powrocie praca w urzędzie. Narada z Panią Sekretarz. Dzisiaj w terenie obsługa targowiska, podcinka drzew wzdłuż drogi krajowej i zbieranie gałęzi. Wycinka drzew na terenie przyszłej hydroforni w Wólce Gościeradowskiej. Przegląd obiektów wod - kan, prace elektryka w szkole w Liśniku Dużym. Pozdrawiam.

LUTY 27 czwartek

Dzień dobry. Dzisiaj Tłusty Czwartek, ruchome święto, czyli ostatni czwartek przed rozpoczęciem Wielkiego Postu. Oczywiście w ten dzień zjadamy sporo pączków, faworków, smacznego. Rano rozmowa z Zastępcą Wójta i kierownikiem pracowników gospodarczych. Wyjazd w teren na spotkanie z Druhnami i Druhami z OSP w Suchodołach oraz projektantem. Było kilka ważnych spraw do omówienia. Po powrocie praca w urzędzie. Kilka rozmów z Mieszkańcami. Następnie spotkanie z Członkami Komisji Rewizyjnej Rady Gminy Gościeradów. Kolejne rozmowy z Mieszkańcami. Narada z Panią Sekretarz. Dzisiaj w terenie usunięcie awarii sieci wodociągowej w Księżomierzy Kościelnej. Prace elektryka w szkole w Liśniku Dużym. Przegląd obiektów wod - kan, odnalezienie awarii sieci wodociągowej Suchodoły - Liśnik Duży, niestety znowu w pustostanie. Brak zabezpieczenia instalacji wodociągowej przed mrozem. Końcówka prac przy podcince gałęzi wzdłuż drogi krajowej. Końcówka prac przy obróbce drzwi w budynku ośrodka zdrowia w Liśniku Dużym. Prace przy montażu daszku nad ściętym drzewem, poniżej jest kapliczka w Łanach. Dostarczanie faktur za wodę Mieszkańcom Osiedla POM. Pozdrawiam.

MARZEC 3 poniedziałek

Dzień dobry. No i mamy kolejny miesiąc przed nami. Na dzień dobry kilka rozmów z Mieszkańcami. Następnie rozmowa z Zastępcą Wójta i kierownikiem pracowników gospodarczych. Kolejne rozmowy z Mieszkańcami. Rozmowa z Zastępcą Wójta i Przedstawicielką firmy OX2 zajmującej się budową elektrowni wiatrowych na terenie naszej gminy. Pierwszy etap na dobrym poziomie zaawansowania, jeszcze trochę pracy administracyjnej i niebawem powinna ruszyć z budową drogi. Drugi etap częściowo na dobrym poziomie, niestety może się zdarzyć, że nie wszystkie zaplanowane turbiny powstaną na terenie naszej gminy, lokalizacja może ulec zmianie ze względu na trudności z porozumieniem z niektórymi właścicielami nieruchomości. Rozmowa z Druhem Tomaszem Najsem, Prezesem OSP w Liśniku Dużym. Rozmowa z Panem Mirosławem Mostrągiem, naszym radnym. Jak wiemy, obecnie choroby "szaleją", nie ominęło i mnie. Wizyta u lekarza, lekarstwa i konieczność przebywania w domu. Do końca tygodnia zwolnienie lekarskie. Dzisiaj w terenie montaż daszku nad kapliczką umieszczoną na ściętym drzewie w Łanach. Przegląd obiektów wod - kan, krat kanalizacyjnych, opróżnianie szamb. Podcinka gałęzi wzdłuż drogi polnej w Mniszku. Pozdrawiam.

MARZEC 8 sobota

Dzień dobry. Dla każdej Kobiety, miłości na każdy dzień życia. „Piękno kobiety nie przejawia się w ubraniach, które nosi, w jej figurze lub sposobie w jaki układa włosy. Piękno kobiety musi być widoczne w oczach, ponieważ są one drzwiami do jej serca – miejsca gdzie mieszka miłość” Audrey Hepburn. Pozdrawiam.

MARZEC 8 sobota

Dzień dobry. Kilka minut w ogrodzie, po raz pierwszy od tygodnia. No cóż, "Szlachetne zdrowie, Nikt się nie dowie, Jako smakujesz, Aż się zepsujesz..." Jan Kochanowski. Również, "Oprócz drogi szerokiej, oprócz góry wysokiej Oprócz kawałka chleba, oprócz błękitu nieba Oprócz błękitnego nieba
Nic mi dzisiaj nie potrzeba". Marek Jackowski. Pozdrawiam.

MARZEC 8 sobota

Dobry wieczór. Dzisiaj kolejne zebranie sprawozdawcze, tym razem Ochotniczej Straży Pożarnej w Salominie, niestety nie mogłem uczestniczyć. Dziękuję za zdjęcia Panu Danielowi Misztalowi, naszemu radnemu. Warto uczestniczyć w takich zebraniach i cieszyć się, kiedy widać współpracę i jej efekty. Przecież nasza praca, współpraca ma służyć przede wszystkim społeczności lokalnej i społeczności gminy. Po raz kolejny dziękuję za wspólną pracę Druhnom i Druhom z OSP w Salominie, Paniom i Panom z Koła Gospodyń Wiejskich "Tatarczanki", Pani Sołtys i Panu Radnemu. Dziękuję za Waszą gotowość do niesienia pomocy będącym w potrzebie oraz działania społeczne. Pozdrawiam.

MARZEC 10 poniedziałek

Dzień dobry. Zdrowie coraz lepsze. Dzisiaj bardzo aktywny dzień pracy. Liczne rozmowy z Mieszkańcami. Na dzień dobry kilka rozmów z Mieszkańcami. Następnie narada z Zastępcą Wójta i rozmowa z kierownikiem pracowników gospodarczych. Rozmowa z Panią z Koła Gospodyń Wiejskich w Liśniku Dużym, gdzie trwają prace przygotowawcze do remontu. Rozmowa z Druhem z OSP w Szczecynie. Kolejna z Druhem Mariuszem Sobastyańczykiem, Prezesem OSP w Suchodołach. Spotkanie z Przedstawicielem firmy zajmującej się geologią. Rozmowa z Panią Iloną Leszczyńską, sołtyską sołectwa Marynopole. Rozmowa z Panem Romanem Bissem, Dyrektorem GOK Gościeradów. Wyjazd w teren, kilka miejscowości, Suchodoły, Aleksandrów, Szczecyn, Salomin, Gościeradów Zastawie. Również rozmowy z Mieszkańcami oraz Panem Pawłem Puzią, naszym radnym. Po powrocie praca w urzędzie. Rozmowa z Panem Robertem Niedziałkiem, naszym radnym. Dzisiaj w terenie transport dzieci szkolnych, obsługa obiektów wod - kan, prace na sieci wodociągowej w Salominie. Prace przy montażu ogrodzenia remizy OSP w Marynopolu. Transport kruszywa drogowego w Gościeradowie Ukazowym. Dalsze prace przy podcince gałęzi w Suchodołach. Rozpoczęte zostały prace na terenie ujęcia wody w Aleksandrowie, dzisiaj rozbiórka starego ogrodzenia i inne prace rozbiórkowe. Trwają prace przy remoncie drogi powiatowej w Salominie, rozmowa z inspektorem nadzoru, oraz podcinka gałęzi wzdłuż dróg powiatowych, dzisiaj w kierunku Szczecyna. Pozdrawiam.

MARZEC 18 wtorek

Dzień dobry. Zima nadal trzyma, zimna noc i chłodny dzień. Podobnie, jak wczoraj, bardzo aktywny dzień pracy. Rano kilka rozmów z Mieszkańcami. Następnie spotkanie z kierownikiem pracowników gospodarczych. Rozmowa z Zastępcą Wójta. Spotkanie z Panią Elżbietą Myszką, naszą radną i Zastępcą Wójta. Spotkanie z Panem Mirosławem Dropiem, sołtysem sołectwa Łany. Rozmowa z Panem Maciejem Krzyszkowskim, Przewodniczącym Rady Gminy Gościeradów. Spotkanie z Druhem Arturem Malinowskim, Przedstawicielem PSP w Kraśniku w sprawie ćwiczeń jednostek OSP będących w systemie KSRG na terenie naszej gminy. Następnie narada z Zastępcą Wójta i Dyrektorami szkół prowadzonych przez gminę. Rozmowa z Panią Dorotą Karkusiewicz, Dyrektorką GBP w Gościeradowie. Jeszcze kilka rozmów z Mieszkańcami. Rozmowa z Panią Jadwigą Stolą, Prezesem Koła Gospodyń Wiejskich w Suchodołach. Dzisiaj w terenie transport dzieci szkolnych. Opróżnianie szamb w Księżomierzy. Prace remontowe w budynku ośrodka zdrowia w Liśniku Dużym. Kontynuacja odczytywania liczników wody w Księ-

żomierzy oraz liczników ze zdalnym odczytem. Przegląd obiektów wod - kan. Montaż ogrodzenia terenu wokół remizy OSP w Marynopolu. Pozdrawiam.

MARZEC 20 czwartek

Dzień dobry. Pogoda beż zmian. Zimne noce, słoneczne dnie, również chłodne, chociaż w słońcu ciepło. Podobnie, jak w poprzednie dni, bardzo aktywnie. Spotkanie z Panią Wizytator z Lubelskiego Kuratorium Oświaty. Rozmowa z Zastępcą Wójta i Przewodniczącym Rady Gminy. Było wiele spraw do omówienia. Następnie narada z Zastępcą Wójta i pracownikami, liczne sprawy do omówienia. Spotkanie z Panią Jadwigą Stolą, Prezesem Koła Gospodyń Wiejskich w Suchodołach. Następnie rozmowa z Zastępcą Wójta i Przedstawicielami 18 Brygady Zmotoryzowanej. Wyjazd z Zastępcą Wójta w teren. Ogląd prac przy montażu ogrodzenia w Marynopolu, prac remontowych w budynku ośrodka zdrowia w Liśniku Dużym i przy ujęciu wody w Aleksandrowie. Dzisiaj w terenie transport dzieci szkolnych, przegląd obiektów wod - kan, montaż ogrodzenia w Marynopolu, prace w budynku ośrodka zdrowia w Liśniku Dużym, prace rębakiem w Aleksandrowie. Pozdrawiam.

MARZEC 21 piątek

Dzień dobry. Pogoda bez zmian, ale od dzisiaj mamy kalendarzową wiosnę. Dzisiejszy dzień podobny do poprzednich, bardzo aktywny, pod względem spotkań. Od rana wiele osób do Wójta. Następnie rozmowa z Zastępcą Wójta. Kolejne rozmowy z Mieszkańcami od Księżomierzy do Wólki Szczeckiej i innych miejscowości. Spotkanie z Druhem Romanem Mocholem z OSP Gościeradów. Narada z Panią Skarbnik. Rozmowa z Panią Anną Łubą, Kierownik naszego OPS. Spotkanie z Panem Jerzym Rakiem, Kierownikiem WTZ w Gościeradowie. Dzisiaj w terenie transport dzieci szkolnych, również do Kraśnika na konkurs strażacki. Przegląd obiektów wod - kan, płukanie krat kanalizacyjnych, opróżnianie szamb, "śmieciówka", dostarczanie materiałów na sesję. Rozwożenie kruszywa drogowego w Liśniku Dużym Kolonii. Końcówka prac przy odczytywaniu liczników za wodę w Księżomierzy. Pozdrawiam.

MARZEC 22 sobota

Dzień dobry. Od wczoraj mamy wiosnę. Dzisiaj wędrowanie po lesie i obrzeżach lasu w Gościeradowie Kolonii z kolegą Andrzejem. Odwiedziliśmy miejsca w lesie gdzie są pozostałości po ziemiankach w których podczas II Wojny Światowej przebywała spora grupa ludzi. Oczywiście wiedza to przekaz ustny, nie ma innych dowodów. Piękna panorama na Gościeradów Folwark. "Oto i wiosna! Wszystko wzrasta. Trawa, liście...Ale wiosna to pragnienie, czyste pragnienie! (...) I w nas wiele rzeczy przypomina wiosnę. Lepiej ich doświadczyć, niż interpretować. Wiecie, pragnienie to coś bardzo prostego, jak pójście spać, chodzenie po ulicach, może i zakochanie...". Pierre Péju, Śmiech ogra. Pozdrawiam.

MARZEC 22 sobota

Dzień dobry. Sobota 22 marca 2025 roku. Od wczoraj mamy wiosnę. Dzisiaj wędrowanie po lesie i obrzeżach lasu w Gościeradowie Kolonii z kolegą Andrzejem. Odwiedziliśmy miejsca w lesie gdzie są pozostałości po ziemiankach w których podczas II Wojny Światowej przebywała spora grupa ludzi. Oczywiście wiedza to przekaz ustny, nie ma innych dowodów. Piękna panorama na Gościeradów Folwark. "Bogaty – to nie ten, kto ma dużo pieniędzy, lecz ten, kto może sobie pozwolić na życie wśród uroków, jakie roztacza wczesna wiosna". Antoni Czechow. Pozdrawiam.

MARZEC 22 sobota

Dobry wieczór. Dziękuję Druhnom i Druhom z Ochotniczej Straży Pożarnej w Salominie oraz Paniom i Panom z Koła Gospodyń Wiejskich "Tatarczanki" w Salominie za dystrybucję żywności dla Mieszkańców gminy. Pozdrawiam.

MARZEC 22 sobota

Dobry wieczór. Po południu udział w zebraniu sprawozdawczym Ochotniczej Straży Pożarnej w Suchodołach. Czyli sprawozdania za rok ubiegły, plany na rok bieżący. Absolutorium dla Zarządu za rok ubiegły. Podziękowania dla Druha Mateusza Owczarza za dotychczasową pracę, jako Prezesa, na rzecz jednostki, Mieszkańców sołectwa i Gminy. Dziękuję za pracę społeczną, za utworzenie Młodzieżowej Drużyny Pożarniczej, za zaangażowanie przy różnych akcjach społecznych. Tak, Polska na samorządy może liczyć. Niestety samorządy nie mają wsparcia w rządzący od wielu lat.

MARZEC 25 wtorek

Dzień dobry. Dzisiaj tak, jak wczoraj, bardzo aktywny dzień pracy. Od rana rozmowy z Mieszkańcami. Narada z Zastępcą Wójta, Kierownikiem pracowników gospodarczych i pracownikami. Kolejne rozmowy z Mieszkańcami. Wyjazd w teren, ogląd prac przy budowie hali sportowej w Gościeradowie Folwarku, remoncie drogi powiatowej w Salominie, montażu ogrodzenia w Marynopolu. Dzisiaj w terenie dokończenie pracy po usunięciu awarii sieci wodociągowej w Suchodołach. Przegląd obiektów wod - kan, transport dzieci szkolnych oraz na przegląd do szkoły w Liśniku Dużym. Montaż ogrodzenia w Marynopolu. Dostarczanie faktur za wodę Mieszkańcom. Odczyt liczników na Osiedlu POM i Zachód. Rozwożenie kruszywa drogowego w sołectwie Gościeradów Ukazowy. Pozdrawiam.

MARZEC 29 sobota

Dzień dobry. Przed południem piękna, wzruszająca uroczystość. Jubileusz 50 i 60 lecia pożycia małżeńskiego, za rok ubiegły. Po mszy świętej, na której odbyło się odnowienie przysięgi małżeńskiej, dalsze uroczystości w Gminnym Ośrodku Kultury. Szczęśliwych Jubilatów muzyką powitała nasza kapela ludowa. Medale za Długoletnie Pożycie Małżeńskie przyznane przez Prezydenta Rzeczypospolitej Polskiej wręczył Pan Andrzej Maj, Wicewojewoda Lubelski, któremu dziękuję za obecność. Dyplomy, kwiaty i życzenia składali również Pan Krzysztof Galant, Zastępca Wójta Gminy Gościeradów, Pan Roman Biss, Dyrektor GOK Gościeradów i Pan Grzegorz Tomczyk, Kierownik USC w Gościeradowie. Oczywiście były śpiewane życzenia i toast za zdrowie Jubilatów. Dziękuję za przygotowanie dzisiejszego uroczystego spotkania Panu Grzegorzowi Tomczykowi, Kierownikowi USC, Panu Romanowi Bissowi, Dyrektorowi GOK, Członkom Kapeli Ludowej z Gościeradowa, pracownikom GOK i urzędu gminy. "Na 50 i 60 rocznicę ślubu życzę Wam, by wasze wspólne życie było nadal pełne magii, niespodzianek i niekończącej się miłości". Pozdrawiam.

MARZEC 29 sobota

Dobry wieczór. Po południu wędrowanie po lasach, drogach i polach. Od leśnictwa Dąbrowa przed Księżomierzą do Dębiny, Grzebułki i do domu, około siedmiu kilometrów i wokół wiosenna przyroda. "Ludzie często nie doceniają miejsca, w którym się urodzili. Tymczasem niebo można znaleźć w miejscach najbardziej nieoczekiwanych. I ma ono wiele stopni". Mitch Albom, Pięć osób, które spotykamy w niebie. Pozdrawiam.

MARZEC 29 sobota

Dobry wieczór. południu wędrowanie po lasach, drogach i polach. Od leśnictwa Dąbrowa przed Księżomierzą do Dębiny, Grzebułki i do domu, około siedmiu kilometrów i wokół wiosenna przyroda. "A przecież jest wiele pociech! Jest wysokie błękitne niebo, czyste i pogodne, w którym zawsze unoszą się niedoskonałe chmury". Fernando Pessoa. Pozdrawiam.

MARZEC 29 sobota

Dobry wieczór. Po południu wędrowanie po lasach, drogach i polach. Od leśnictwa Dąbrowa przed Księżomierzą do Dębiny, Grzebułki i do domu, około siedmiu kilometrów i wokół wiosenna przyroda. "Dzięki Bogu ludzie nie mogą latać i brudzić nieba, tak jak robią to z ziemią!" Henry David Thoreau. Pozdrawiam.

MARZEC 31 poniedziałek

Dzień dobry. Bez zmian, czyli bardzo aktywny dzień pracy. Rano narada z Panią Skarbnik, Panią Sekretarz i Zastępcą Wójta. Rozmowa z kierownikiem pracowników gospodarczych. Następnie kilka rozmów z Mieszkańcami. Wyjazd do szkoły w Gościeradowie na rozmowę z Panią Dyrektor. Dzisiaj w terenie prace remontowe w budynku ośrodka zdrowia w Liśniku Dużym, prace po usunięciu awarii wodociągu w Liśniku Dużym. Prace, końcówka, przy montażu ogrodzenia w Marynopolu. Przegląd obiektów wod - kan, również kraty, przepompownie. Transport dzieci szkolnych. Prace porządkowe na placu zabaw obok placu targowego. Poniżej informacje o płatnościach, zaległościach opłat i podatków lokalnych, oraz kosztach związanych z bezpańskimi psami. Pozdrawiam.

KWIECIEŃ 1 wtorek

Dzień dobry. Dzisiaj rano, na zaproszenie Rektora Akademi Zamojskiej dr hab. Pawła Skrzydlewskiego, udział w "Seminarium naukowym upamiętniającym 20 rocznicę śmierci św. Jan Pawła II". Referaty wygłosili m.in. Pani Beata Sajecka, Dyrektor szkoły w Gościeradowie, Pani Małgorzata Wisłocka - Czachór, Dyrektor SOSW w Olbięcinie, natomiast piosenkę Nie zastąpi Ciebie nikt zaśpiewała harcerka Kamila Gałuszkiewicz ze szkoły w Gościeradowie. Bardzo interesujące wykłady i bardzo potrzebne, kiedy to niszczone są od wielu lat różne. autorytety, kiedy wartości bardzo istotne dla naszego życia przestają mieć znaczenie. Obecny był również nasz Przyjaciel Pan Ryszard Zawadowski, Prezes Stowarzyszenia Pamięć Jana Pawła II w Rejowcu Fabrycznym. Pozdrawiam.

KWIECIEŃ 2 środa

Dzień dobry. Dzisiaj bardzo ważna, dla wielu, rocznica, 20 lat od śmierci św. Jana Pawła II. Środa, dzień targowy, od godziny siódmej spotkania z Mieszkańcami. Następnie rozmowa z Panią Edytą Dudzińską, naszą radną powiatową. Później narada z Zastępcą Wójta. Kolejne rozmowy z Mieszkańcami. Spotkanie z Panem Mirosławem Wrzołkiem, naszym radnym. Dzisiaj w terenie obsługa placu targowego. Dostarczanie pism Mieszkańcom Gościeradowa. Transport dzieci szkolnych, przegląd obiektów wod - kan. Prace porządkowe na placu obok hal magazynowych. Prace stolarskie na potrzeby remontów placów zabaw. Wyjazd do Poniatowej na uroczystości z kazji wręczenia Chorągwi Wojska Polskiego dla 18 Brygady Zmotoryzowanej. Bardzo udana, podniosła, patriotyczna uroczystość. To był zaszczyt uczestniczyć w dzisiejszej uroczystości. Była okazja do złożenia podziękowań i życzeń dla żołnierzy na ręce dowódcy płk Zbigniewa Padyjaska. Miłe spotkanie z Paniami w wojskowych mundurach z naszej Gminy. Pozdrawiam.

KWIECIEŃ 3 czwartek

Dzień dobry. Piękny, słoneczny dzień i bardzo aktywny. Rano rozmowy z Mieszkańcami. Narada z Zastępcą Wójta. Rozmowa z kierownikiem pracowników gospodarczych. Rozmowa z Panem Maciejem Krzyszkowskim, Przewodniczącym Rady Gminy Gościeradów. Narada z Panią Sekretarz. Wyjazd z Zastępcą Wójta do Stalowej Woli na rozmowę z Dyrektorem Wód Polskich. Było kilka ważnych spraw do omówienia. Po powrocie praca w urzędzie. Kilka kolejnych rozmów z Mieszkańcami, głównie ze Szczecyna. Dzisiaj w terenie transport dzieci szkolnych, przegląd obiektów wod - kan. Wymiana wodomierza, płukanie krat kanalizacyjnych, płukanie sieci wodociągowej w Suchodołach. Dostarczanie pism Mieszkańcom. Transport piachu na plac zabaw obok szkoły w Gościeradowie. Montaż przepustu pod drogą dojazdową do pól w Gościeradowie Ukazowym. Prace na stadionie w Gościeradowie. Transport kruszywa drogowego w sołectwie Gościeradów Ukazowy. Prace stolarskie na potrzeby remontu placów zabaw. Pozdrawiam.

KWIECIEŃ 4 piątek

Dzień dobry. Kolejny aktywny dzień pracy, sporo poza gminą. Dzisiaj zaraz po godzinie siódmej wyjazd z Zastępcą Wójta do Lublina. Najpierw rozmowa z Panią Beatą Sielewicz, Regionalnym Dyrektorem Ochrony Środowiska w Lublinie. Głównym tematem rozmowy była planowana budowa biogazowni na terenie naszej gminy na Kamiennej Górze. Bardzo udana rozmowa w miłej atmosferze. Przekazaliśmy petycję, sprzeciw w tej sprawie podpisaną przez ponad 550 Mieszkańców sąsiednich sołectw i Wójta oraz Zastępcę. Oczywiście było jeszcze kilka innych ważnych tematów, m.in. retencja wody, bobry, lasy. Następnie rozmawialiśmy z Panem Dariuszem Kopciowskim, Lubelskim Wojewódzkim Konserwatorem Zabytków. Również bardzo udane spotkanie. Po powrocie praca w urzędzie. Ogląd prac przy remoncie pomieszczeń w budynku ośrodka zdrowia w Liśniku Dużym. Dzisiaj pracowało kilka ekip, elektrycy, hydraulicy i były poprawiane posadzki. Oprócz tego transport dzieci szkolnych, "śmieciówka". Pozdrawiam.

KWIECIEŃ 5 sobota

Dzień dobry. Dzisiaj wizyta na Kamiennej Górze i rezerwacie przyrody Doły Szczeckie w Szczecynie. Świecące słońce i piękne panoramy z Kamiennej Góry, jedyne takie miejsce w naszej Gminie, niechaj takim pozostanie. Przydrożna kapliczka oświetlona porannym słońcem, jest czym się zachwycić. Las przed i w rezerwacie, wiosenne kwiaty, spokój i wiejący w koronach drzew wiatr. Dzisiaj bardzo wiele ptaków m.in. bażanty i dudek. „Kiedy muszę się odtworzyć, szukam najciemniejszego lasu, najgęstszego i nieprzeniknionego bagna: oto siła, kwintesencja Natury … ogromna, dzika, okropna matka nas wszystkich, Natura.” Henry David Thoreau. Pozdrawiam.

KWIECIEŃ 5 sobota

Dzień dobry. Sobota Dzisiaj wizyta na Kamiennej Górze i rezerwacie przyrody Doły Szczeckie w Szczecynie. Świecące słońce i piękne panoramy z Kamiennej Góry, jedyne takie miejsce w naszej Gminie, niechaj takim pozostanie. Przydrożna kapliczka oświetlona porannym słońcem, jest czym się zachwycić. Las przed i w rezerwacie, wiosenne kwiaty, spokój i wiejący w koronach drzew wiatr. Dzisiaj bardzo wiele ptaków m.in. bażanty i dudek. "Natura ma to do siebie, że nigdy nie przestaje nas zadziwiać. Jej piękno, harmonia i zaskakujące zdolności adaptacyjne są niekończącym źródłem inspiracji. Każda roślina, każde zwierzę, każdy kamień ma swoją unikalną historię i znaczenie w wielkim obrazie życia". John Smith. Pozdrawiam.

KWIECIEŃ 5 sobota

Dzień dobry. Dzisiaj wizyta na Kamiennej Górze i rezerwacie przyrody Doły Szczeckie w Szczecynie. Świecące słońce i piękne panoramy z Kamiennej Góry, jedyne takie miejsce w naszej Gminie, niechaj takim pozostanie. Przydrożna kapliczka oświetlona porannym słońcem, jest czym się zachwycić. Las przed i w rezerwacie, wiosenne kwiaty, spokój i wiejący w koronach drzew wiatr. Dzisiaj bardzo wiele ptaków m.in. bażanty i dudek. "Natura nie jest miejscem do odwiedzenia. To jest nasz dom. Człowiek, który sam w sobie nie znajduje spokoju, jest prawdziwie zrozpaczony, gdy musi być przez chwilę z samą naturą, bez ludzi. Człowiek na prawdę żyje tylko wtedy, gdy jest w harmonii z naturą i kiedy czuje, że jest częścią niej". Roman Polański. Pozdrawiam.

Mariusz Szczepanik

„Budowa hali sportowej przy Zespole Placówek Oświatowych im. Jana Pawła II w Gościeradowie”

Wizualizacja hali – zewnętrzna perspektywa

Trwa budowa hali sportowej przy szkole podstawowej w Gościeradowie. Dwukondygnacyjny budynek o łącznej powierzchni użytkowej ponad 1 800m^2 i kubaturze prawie 16 500,00 m^3 jest sytuowany za budynkiem szkoły (od strony północnej). Ze szkołą połączony będzie łącznikiem od strony stadionu. Na parterze budynku kluczowym pomieszczeniem będzie pełnowymiarowa sala sportowa o wym. 48x26m (pow. 1 200 m^2), która będzie przystosowana do gry w piłkę ręczną (20x40m), siatkówkę (9x18m), koszykówkę (15x26m). Sala będzie wyposażona m.in. w bramki, tablice do koszykówki, zamontowana będzie kotara grodząca pomieszczenie, drabinki gimnastyczne oraz teleskopowe trybuny składane dla 128 osób. Ponadto na parterze znajdować się będzie całe zaplecze techniczno-sanitarne: sanitariaty, natryski, szatnie, gabinet trenera, magazynki, szereg pomieszczeń i ciągów technicznych.

Na piętrze wzdłuż sali znajdować się będzie galeria (antresola) o pow. ok. 200 m^2 oraz dwie sale kultury fizycznej o łącznej pow. 128 m^2.

Wizualizacja wnętrza – widok sali głównej

Obecnie trwają prace budowlane stanu surowego. Z początkiem lata planowane jest wykonanie dachu.

Wykonawcą hali jest firma SOLKAN z siedzibą w Rzeszowie. Łączny koszt inwestycji to ponad 11,5 mln zł. Na realizację tej inwestycji Gmina uzyskała dofinansowanie z Rządowego Funduszu Polski Ład Program Inwestycji Strategicznych w łącznej wysokości 9 500 000,00 zł oraz ze Środków Rządowego Funduszu Inwestycji Lokalnych w kwocie 2 000 000,00 zł. Termin zakończenia inwestycji jest planowany na czerwiec 2026 r.

„Europejski Fundusz na rzecz Rozwoju Obszarów Wiejskich: Europa inwestująca w obszary wiejskie”

Operacja typu „Gospodarka wodno-ściekowa” pn. „Poprawa Gospodarki Wodno-ściekowej w Gminie Gościeradów”

mająca na celu umożliwienie dostępu 150 mieszkańcom gminy do korzystania z ulepszonego oczyszczania ścieków współfinansowana jest ze środków Unii Europejskiej w ramach działania „Wsparcie inwestycji związanych z tworzeniem, ulepszaniem lub rozbudową wszystkich rodzajów małej architektury, w tym inwestycji w energię odnawialną i w oszczędzanie energii”

Program Rozwoju Obszarów Wiejskich na lata 2014 – 2020.

W gminie realizowane są także inwestycje z zakresu gospodarki wodno-ściekowej, na które Gmina uzyskała dofinansowanie Europejskiego Funduszu na rzecz Rozwoju Obszarów Wiejskich w ramach Programu Rozwoju Obszarów Wiejskich na lata 2014-2020 w kwocie 4 858 776,00 zł. **„Przebudowa (modernizacja) oczyszczalni ścieków w m. Gościeradów Folwark”** została zakończona w październiku 2024 roku a obecnie realizowana jest „Przebudowa sieci i ujęcia wody w Aleksandrowie”, której zakończenie planowane jest na czerwiec br.

Ujęcie wody w Aleksandrowie – widok przed modernizacją

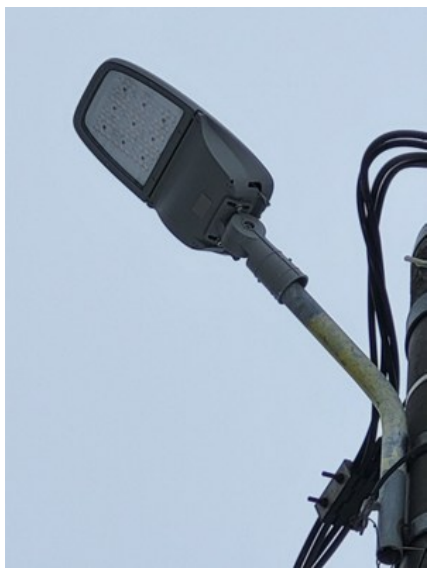

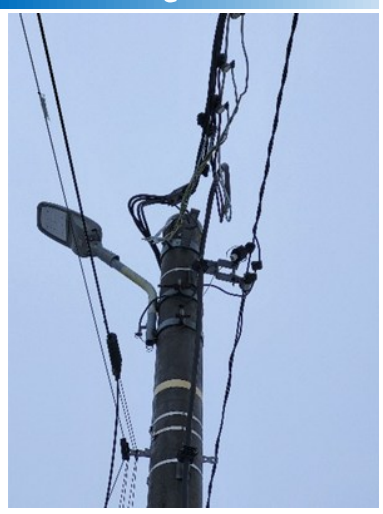

Realizujemy także „Modernizację infrastruktury oświetleniowej na terenie Gminy Gościeradów", na którą otrzymaliśmy dofinansowanie w ramach z programu „Rozświetlamy Polskę". Jest on elementem Programu Inwestycji Strategicznych „Polski Ład", którego celem jest m.in. zwiększenie bezpieczeństwa na drogach. W ramach zadania wymieniono 286 oprawy sodowe na energooszczędne oprawy LED. Wartość inwestycji wynosi nieco ponad 218 tys.złotych.

Janusz Kapica

Fundusze Europejskie dla Lubelskiego | Rzeczpospolita Polska | Dofinansowane przez Unię Europejską | lubelskie Smakuj życie!

„Skuteczna edukacja" w gminie Gościeradów

Od 1 września 2024 Gmina Gościeradów rozpoczęła realizację projektu z dotacji z Unii Europejskiej „***Skuteczna edukacja***" w ramach programu Fundusze Europejskie dla Lubelskiego 2021-2027**.** Priorytet X Lepsza edukacja, Działanie 10.1 Skuteczna edukacja, współfinansowanego ze środków Europejskiego Funduszu Społecznego Plus.

Rozpoczęliśmy kolejne etapy projektu:

Coaching indywidualny dla uczniów:

Coaching jako metoda pracy z uczniem koncentruje się na talentach, ich wzmacnianiu, a konsekwencji budowaniu pozytywnych, wspierających przekonań na temat własnych możliwości percepcyjnych ucznia i ich wykorzystaniu w nauce i budowaniu swojej samooceny.

Coaching prowadzi dwóch trenerów w Zespole Placówek Oświatowych im. Jana Pawła II w Gościeradowie oraz Publicznej Szkole Podstawowej im. Janiny Wierzchowskiej w Liśniku Dużym.

Warsztaty dla nauczycieli:

Przeprowadzono warsztaty dla nauczycieli, rozpoczynając od „**Metody multisensorycznej w nauczaniu języka angielskiego".** Celem edukacji sensorycznej jest dostarczanie za pośrednictwem wszystkich zmysłów informacji do mózgu, który adaptuje je i pozwala mu się rozwijać. Podejście wielozmysłowe do nauki języka obcego rozwija wyobraźnię, uczy kreatywności i zachęca do poznawania świata „**Twórcza edukacja metodą dramy – teatr"** Szkolenie mające na celu zapoznanie nauczycieli z zakresu pracy z uczniami metodą dramy - teatr ma na celu zapoznanie z popularną lecz mało stosowaną metodą aktywizującą uczniów w procesie dydaktycznym. **„Odwrócona lekcja"** Metoda ta polega na zmianie schematu lekcji – uczniowie samodzielnie opanowują temat w domu przed lekcją, a na zajęciach praktycznie ją utrwalają i ćwiczą pod okiem nauczyciela. **„Technologie informacyjno – komunikacyjne (TIK) w nauczaniu języka angielskiego"** szkolenie dla nauczycieli przewiduje doskonalenie w zakresie posługiwania się technologiami informacyjno – komunikacyjnymi (TIK). W świecie współczesnej edukacji nowe, cyfrowe technologie mają ogromy wpływ na kształtowanie innowacyjnych metod uczenia się i nauczania.

Głównym celem projektu jest wsparcie efektywności nauczania języka angielskiego poprzez objęcie dodatkowymi zajęciami z języka angielskiego uczniów szkół: Zespołu Placówek Oświatowych im. Jana Pawła II w Gościeradowie, Publicznej Szkoły Podstawowej im. Janiny Wierzchowskiej w Liśniku Dużym, Zespółu Szkół im. Józefa Twaroga w Księżomierzy Publicznej Szkoły Podstawowej im. Marii Konopnickiej w Mniszku w roku szkolnym 2024/2025 oraz roku szkolnym 2025/2026.

Czas rozpoczęcia realizacji projektu: 01.09.2024r.

Czas zakończenia realizacji projektu: 30.06.2026r.

#FunduszeUE #FunduszeEuropejskie

Wartość projektu: 1 658 743,20 PLN

Wysokość dotacji: 1 492 457,20 PLN

Wysokość wkładu z UE: 1 409 931,72 PLN

Dotacja z budżetu krajowego: 82 525,48 PLN

Ewelina Węglińska

Fundusze Europejskie na Rozwój Cyfrowy | Rzeczpospolita Polska | Dofinansowane przez Unię Europejską | CENTRUM PROJEKTÓW POLSKA CYFROWA

Projekt ***Cyberbezpieczny Samorząd*** jest realizowany w ramach FUNDUSZY EUROPEJSKICH NA ROZWÓJ CYFROWY 2021-2027 (FERC) Priorytet II: Zaawansowane usługi cyfrowe, Działanie 2.2. – Wzmocnienie krajowego systemu cyberbezpieczeństwa.

Uzyskany grant w wysokości **565 600,00 zł** zostanie przeznaczony na realizację projektu pn. „Cyberbezpieczny samorzad w Gminie Gościeradów"

Dofinansowanie ze środków Unii Europejskiej wynosi 81% tj. 458 136,33 zł oraz z budżetu państwa w kwocie 107 463,67 zł, co stanowi 19% całego dofinansowania.

Celem projektu jest poprawa cyberbezpieczeństwa Urzędu Gminy w Gościeradowie oraz jednostki podległej Ośrodka Pomocy Społecznej w Gościeradowie w trzech obszarach: organizacyjnym, kompetencyjnym i technicznym.

W ramach obszaru organizacyjnego w Urzędzie Gminy oraz jednostce podległej przeprowadzone zostaną aktualizacje Systemu Zarządzania Bezpieczeństwem Informacji (SZBI) oraz Audyty KRI.

W ramach obszaru kompetencyjnego zrealizowane zostaną szkolenia z zakresu cyberbezpieczeństwa dla pracowników oraz szereg szkoleń specjalistycznych dla informatyków.

W ramach obszaru technicznego zakłada się zakup sprzętu dla Urzedu Gminy Goscieradów oraz dla Ośrodka Pomocy Społecznej w Goscieradowie mającego zwiększyć ich cyberodporności.

Obecnie Gmina jest na etapie przygotowania postepowania na zakup serwera oraz systemu backupu dla OPS.

Okres realizacji: do 30.06.2026 r.

Całkowity koszt realizacji: 565 600,00 zł.

Kwota dofinansowania: 565 600,00 zł.

Wkład własny Gminy: 0,00 zł.

Projekt realizowany jest przez Centrum Projektów Polska Cyfrowa (Beneficjent Projektu) w Partnerstwie z NASK Państwowym Instytutem Badawczym.

Stanisław Kurz

Ogólnopolski Turniej Bezpieczeństwa w Ruchu Drogowym

Ogólnopolski Turniej Bezpieczeństwa w Ruchu Drogowym to już coroczna tradycja uczestnictwa i rywalizacji uczniów na poziomie Gminnym. Również tak samo było w tym roku tj. 9 kwietnia 2025 r. podczas Gminnych eliminacji turnieju BRD. Celem Turnieju są działania na rzecz poprawy stanu bezpieczeństwa ruchu drogowego, w tym bezpieczeństwa dzieci i młodzieży szkolnej. Turniej organizowany jest przez Polski Związek Motorowy oraz Komendę Główną Policji, Ministerstwo Edukacji Narodowej, Ministerstwo Infrastruktury, Ministerstwo Spraw Wewnętrznych i Administracji, Wojewódzkie Ośrodki Ruchu Drogowego. Do rywalizacji przystąpiły dwie grupy wiekowe. Pierwsza, uczniowie szkół podstawowych w wieku 10-12 lat (Grupa I młodsi) oraz uczniowie szkół podstawowych (Grupa II starsi). W grupie młodszej triumfowali uczniowie z Zespołu Szkół im. Józefa Twaroga w Księżomierzy i to oni będą rywalizować w eliminacjach powiatowych. W grupie starszej zwyciężyli uczniowie Zespołu Placówek Oświatowych im. Jana Pawła II w Gościeradowie i oni również przystąpią do rywalizacji w eliminacjach powiatowych.

Bardzo serdecznie dziękujemy za uczestnictwo i rywalizację oraz życzymy powodzenie na etapie eliminacji powiatowych.

Arkadiusz Goleń

Fotokabina w urzędzie. Łatwo i szybko zrobisz zdjęcie do dowodu osobistego, paszportu, prawa jazdy, legitymacji oraz innych dokumentów

Od 30 stycznia 2025 roku (czwartek) w Urzędzie Gminy Gościeradów udostępniona została Fotokabina do zdjęć dokumentowych umożliwiająca wykonanie na miejscu w urzędzie fotografii. Teraz możecie Państwo wygodnie i szybko zrobić zdjęcie, między innymi do dowodu osobistego, paszportu, prawa jazdy, legitymacji, dyplomu, czy wizy. Każde wykonane zdjęcie spełnia wymogi ustawowe i posiada gwarancję akceptacji. Cały proces trwa zaledwie 10 minut. Co ważne, nie ma potrzeby wyjazdu do zewnętrznego fotografa, co oszczędza czas i ułatwia życie lokalnej społeczności.

Fotokabina dostępna jest w godzinach pracy Urzędu Gminy Gościeradów (na parterze), a jej obsługa jest nieskomplikowana.

Koszt wykonania czterech fotografii wynosi 30 zł. Automat przyjmuje banknoty 10 zł, 20 zł, karty zbliżeniowe Paypass oraz płatność BLIK-iem (automat nie wydaje reszty). Dodatkowo, wersja elektroniczna zdjęć na skrzynkę e-mailową może być przesłana za darmo.

Podobne rozwiązania funkcjonują już w innych miastach na terenie kraju, między innymi w urzędach w: Krakowie, Warszawie, Gdańsku, Gdyni czy Białymstoku.

Serdecznie zapraszamy wszystkich Państwa

Dominika Bratejko

81. Rocznica Pacyfikacji Wsi Szczecyn, Wólka Szczecka i okolic

2 lutego 1944 roku miejscowości Szczecyn, Wólka Szczecka, Karasiówka, Borów, Łążek Zaklikowski i Chwałowski zostały przez Niemieckie oddziały SS, Wehrmachtu oraz oddziały SS Galizien otoczone i zniszczone. Na pamiątkę tego wydarzenia co roku 2 lutego w Szczecynie odbywają się obchody upamiętniające pacyfikacje.

Tegoroczne obchody upamiętniające pacyfikacje Szczecyna rozpoczął występ w wykonaniu uczniów z Publicznej Szkoły Podstawowej im. ks. Karola Konopki w Szczecynie. Następnym punktem uroczystości była uroczysta Msza Święta odprawiana w kościele pw. Św. Maksymiliana Kolbe w Szczecynie odprawiona przez proboszcza parafii Szczecyn księdza Tomasza Lenarta. Po zakończonej mszy wystąpili po raz kolejny uczniowie z Publicznej Szkoły Podstawowej im. ks. Karola Konopki w Szczecynie, a następnie uczestnicy uroczystości udali się pod Pomnik Ofiar Pacyfikacji Wsi Szczecyn. Kolejnymi punkami uroczystości było: modlitwa za pomordowanych odmówiona przez ks. proboszcza Tomasza Lenarta oraz przemówienia okolicznościowe.

W uroczystości licznie uczestniczyli zaproszeni goście, którzy złożyli wieńce i zapalili znicze przy mogile w tym m.in.: w imieniu 18 Brygady Zmotoryzowanej, 19 Lubelskiej Brygady Zmechanizowanej, 24 Batalionu Lekkiej Piechoty w Kraśniku, 2 Batalionu Zmotoryzowanego – ppor Dominik Kowalski i plut. Michał Czyżyk, Wiceminister Zdrowia – Marek Kos oraz Wicewojewoda Lubelski – Andrzej Maj, Marszałek Województwa Lubelskiego – Jarosław Stawiarski, w imieniu Posła na Sejm RP Anny Baluch – asystent społeczny Karolina Nizioł, w imieniu Posła na Sejm RP Kazimierza Chomy – Marek Kołtun, w imieniu Posła na Sejm RP Krzysztofa Hetmana – Radny Gminy Gościeradów Karol Kwiatek, delegacja władz powiatowych: Wicestarosta Kraśnicki - Paweł Kudrel i Przewodniczący Rady Powiatu – Jacek Dubiel, Radna Powiatu Kraśnickiego – Edyta Dudzińska, pracownik oddziałowego Biura Poszukiwań i Identyfikacji IPN Lublin – Kamil Rewera, delegacja Państwowej Straży Pożarnej i Policji w Kraśniku – st. bryg. mgr inż. Piotr Wojtan i mł. insp. Jacek Figiel, delegacja Agencji Restrukturyzacji i Modernizacji Rolnictwa, Placówki Terenowej KRUS w Kraśniku i Powiatowego Zespołu Doradztwa Rolniczego – kierownicy Mariusz Socha, Katarzyna Milanowska i Filip Pastucha, Dyrektor MOSiR w Kraśniku oraz Prezes Stowarzyszenia Wschód Lubelskich Serc – Michał Stawiarski, Nadleśnictwo Gościeradów – Nadleśniczy Waldemar Kuśmierczyk, Prezes Zarządu Lokalnej Grupy Działania Ziemi Kraśnickiej – Wioletta Wilkos, Dyrektor Gminna Biblioteka Publiczna w Gościeradowie – dyrektor Dorota Karkusiewicz, Bank Spółdzielczy Ziemi Kraśnickiej o. Gościeradów - dyrektor Aneta Stola, ZPO im. Jana Pawła II w Gościeradowie, ZS im. Józefa Twaroga w Księżomierzy, PSP im. Janiny Wierzchowskiej w Liśniku Dużym, PSP im. Marii Konopnickiej w Mniszku, Warsztat Terapii Zajęciowej w Gościeradowie – Jerzy Rak, KGW „Tatarczanki" Salomin i OSP Salomin, KGW Mniszek, KGW w Gościeradowie, Agata i Paweł Rupeć – Apteka „Słoneczna" w Gościeradowie, 27 Drużyna Harcerska „Szare Szeregi" oraz 19 Gromada Zuchowa „Leśne Skrzaty" z Gościeradowa, delegacja – Szczepu Harcerskiego "Brzask" w Zaklikowie, delegacja I Pułku Legi Nadwiślańskiej Ziemi Lubelskiej Narodowych Sił Zbrojnych, Klub Seniora Gościeradów, delegacja Mieszkańców wsi Szczecyn, Stowarzyszenie Na Rzecz Rozwoju Wsi Szczecyn i PSP im. ks. Karola Konopki w Szczecynie, KGW Szczecyn, Przewodniczący i Rada Gminy Gościeradów – Maciej Krzyszkowski z delegacją, przedstawiciele władz Gminy Gościeradów Wójt Gminy Gościeradów - Mariusz Szczepanik, Sekretarz Gminy – Ewa

Lipiec oraz delegacja z pocztem sztandarowym OSP Liśnik Duży.

W tym wyjątkowym dniu wartę przy pomniku pełniła 18 Brygada Zmotoryzowana, natomiast asystę przy pomniku pełnili harcerze z 27 DH „Szare Szeregi" z Gościeradowa.

Również w tym dniu zostały złożone wieńce i zapalone znicze przy pomnikach pomordowanych mieszkańców w miejscowościach Wólka Szczecka i Borów.

Dominika Bratejko

Zmiana stawek opłat za gospodarowanie odpadami komunalnymi

Od **1 kwietnia 2025 r.** na podstawie uchwały Nr XI/69/2025 Rady Gminy Gościeradów z dnia 30 stycznia 2025 r. w sprawie wyboru metody ustalenia opłaty za gospodarowanie odpadami komunalnymi oraz ustalenia wysokości tej opłaty **obowiązują nowe stawki opłat za gospodarowanie odpadami komunalnymi**, które wynoszą:

21,00 zł miesięcznie od jednego mieszkańca, jeżeli odpady komunalne są zbierane i odbierane w sposób selektywny,

63,00 zł miesięcznie od jednego mieszkańca, jeżeli odpady komunalne nie są zbierane w sposób selektywny,

20 zł miesięcznie od jednego mieszkańca, jeżeli właściciel nieruchomości zadeklarował prowadzenie przydomowego kompostownika i kompostuje w nim bioodpady.

Poprzednie stawki opłat nie zapewniały pokrycia kosztów funkcjonowania systemu gospodarowania odpadami komunalnymi. Z roku na rok ilość odpadów komunalnych odbieranych z terenu gminy Gościeradów ma tendencję rosnącą. Od 2024 roku wzrosły również ceny odbioru i zagospodarowania odpadów, co przekłada się na wzrost kosztów obsługi całego systemu gospodarowania odpadami komunalnymi.

Wszyscy właściciele nieruchomości otrzymają indywidualne zawiadomienie o zmianie stawki opłaty za gospodarowanie odpadami komunalnymi. Właściciel nieruchomości nie jest zobowiązany do złożenia nowej deklaracji. Terminy uiszczania opłat nie uległy zmianie

Jednocześnie przypominamy, że właściciel nieruchomości jest zobowiązany złożyć deklarację o wysokości opłaty za gospodarowanie odpadami komunalnymi do Wójta Gminy Gościeradów **w terminie 14 dni od dnia zamieszkania na danej nieruchomości pierwszego mieszkańca.** W przypadku zmiany danych będących podstawą ustalenia wysokości opłaty za gospodarowanie odpadami komunalnymi właściciel nieruchomości jest zobowiązany złożyć nową deklarację do Wójta Gminy Gościeradów **w terminie do 10 dnia miesiąca następującego po miesiącu, w którym nastąpiła zmiana.**

Właściciel nieruchomości nie może złożyć deklaracji zmniejszającej wysokość zobowiązania z tytułu opłaty za gospodarowanie odpadami komunalnymi za okres wsteczny, z wyjątkiem przypadku, związanego ze śmiercią mieszkańca (termin do złożenia deklaracji wynosi wówczas do 6 miesięcy od dnia tego zdarzenia).

Katarzyna Superson

Akcja „Dobro zawsze wraca!” w gminie Gościeradów

23 lutego 2025 r. (niedziela) był dniem pełnym dobroci serca mieszkańców gminy Gościeradów. Tego dnia przed budynkiem Domu Kultury w Gościeradowie została zorganizowana akcja krwiodawstwa dla osób chcącym podzielić się darem życia, jakim jest oddanie krwi, podczas której krew oddało 14 osób spośród 19 osób chętnych.

Również w tym dniu odbył się Charytatywny Kiermasz Słodkości, z którego cały zysk został przekazany na leczenie i rehabilitację Kubusia Mikity z Księżomierzy. Serdecznie dziękujemy Kołu Gospodyń Wiejskich w Liśniku, Kołu Gospodyń Wiejskich w Szczecynie, Stowarzyszeniu Na Rzecz Rozwoju Wsi Księżomierz, Kołu Gospodarzy i Gospodyń Wiejskich Księżomierz Dzierzkowska oraz osobom, które włączyły się w pomoc w zorganizowaniu kiermaszu oraz za ich wsparcie finansowe.

Organizatorami akcji byli Klub Honorowych Dawców Krwi "Wystarczy Chcieć" w Kraśniku, Wójt Gminy Gościeradów oraz Regionalne Centrum Krwiodawstwa i Krwiolecznictwa w Lublinie.

Wszystkim ludziom dobrego serca włączającym się w akcję serdecznie dziękujemy!

Dominika Bratejko

Dzień Sołtysa

W dniu 11 marca 2025 r. w Urzędzie Gminy Gościeradów odbyło się spotkanie z okazji Dnia Sołtysa. Wójt Mariusz Szczepanik wraz z Zastępcą Wójta Krzysztofem Galantem złożyli podziękowania sołtysom sołectw oraz przewodniczącym osiedli za współpracę, poświęcenie na rzecz społeczności lokalnej oraz podkreślił jak ważną rolę pełnią w gminie.

Ten wyjątkowy dzień obchodzony jest raz w roku w dniu 11 marca, który jest okazją do podtrzymywania tradycji spotkań przedstawicieli wsi z terenu gminy Gościeradów z władzami gminy.

Wszystkim Sołtysom oraz Przewodniczącym Zarządu Osiedli życzymy zdrowia, uśmiechu i wytrwałości oraz satysfakcji z wykonywania codziennych obowiązków na rzecz społeczności lokalnej.

Dominika Bratejko

„Neutralność klimatyczna na terenie Powiatu Kraśnickiego”

Powiat Kraśnicki realizuje projekt pt. **„Powiat Kraśnicki Neutralny Klimatycznie- stworzenie systemu doradztwa” (nr FELU.03.02-IZ.00-0010/23-00) w ramach środków programu Fundusze Europejskie dla Lubelskiego 2021-2027”.**

Środki pozyskane z Europejskiego Funduszu Rozwoju Regionalnego wynoszą **380 669,99** zł a całkowity koszt to **447 847,05** zł.

Projekt rozpoczął się w styczniu 2024 roku i będzie realizowany do grudnia 2025 roku.

Celem projektu jest stworzenie w Powiecie Kraśnickim systemu doradztwa sprzyjającemu osiągnięciu neutralności klimatycznej, co będzie miało wpływ na poprawę świadomości, bezpieczeństwa i komfortu życia mieszkańców powiatu w warunkach zmieniającego się klimatu.

W ramach projektu w Starostwie Powiatowym w Kraśniku działa Punkt Doradztwa Klimatycznego (pierwsze piętro pokój nr 107), ul. Aleja Niepodległości 20, 23-204 Kraśnik, który świadczy usługi konsultacyjno-doradcze polegające na wspieraniu mieszkańców, przedsiębiorców oraz instytucji Powiatu Kraśnickiego w podejmowaniu działań sprzyjających osiągnięciu neutralności klimatycznej, poprawy efektywności energetycznej oraz przystosowaniu do zmian klimatu. Punkt mobilny funkcjonuje w każdej z gmin Powiatu Kraśnickiego przynajmniej raz w roku (dwa razy w okresie trwania projektu).

Utworzony w Powiecie Kraśnickim system doradztwa opiera się na propagowaniu i edukacji w zakresie racjonalnego korzystania z zasobów środowiskowych, ochrony i przeciwdziałania skutkom występujących zmian klimatycznych i ekstremalnych zjawisk pogodowych, w tym doradztwie dotyczącym racjonalnego gospodarowania wodą i podnoszenia świadomości dotyczącej potrzeby ograniczenia odpływu wody opadowej oraz jej magazynowania oraz wdrożenia gospodarki obiegu zamkniętego (GOZ).

Doradcy klimatyczni udzielają indywidualnych konsultacji
od poniedziałku do piątku w godz. 7:30 – 15:30

Zachęcamy do odwiedzenia punktu

Więcej informacji pod numerem telefonu: 663-920-720

#FunduszeUE #FunduszeEuropejskie

Fundusze Europejskie dla Lubelskiego | Rzeczpospolita Polska | Dofinansowane przez Unię Europejską | lubelskie Smakuj życie!

HARMONOGRAM PRACY PUNKTÓW NIEODPŁATNEJ POMOCY PRAWNEJ, NIEODPŁATNEGO PORADNICTWA OBYWATELSKIEGO I MEDIACJI NA TERENIE POWIATU KRAŚNICKIEGO W 2025 ROKU

dres	Godziny Pracy Punktów
Starostwo Powiatowe w Kraśniku Budynek Wydziału Geodezji ul. Szpitalna 2A Pokój Nr 114 (Parter) Lokal dostępny dla osób niepełnosprawnych	Punkt nieodpłatnej pomocy prawnej prowadzony przez Powiat Kraśnicki, w którym pomoc prawną świadczą adwokaci wskazani przez Okręgową Radę Adwokacką w Lublinie czynny od poniedziałku do piątku w godz. 7:30 – 11:30 Punkt nieodpłatnej mediacji prowadzony przez Powiat Kraśnicki, w którym pomoc prawną świadczą adwokaci wskazani przez Okręgową Radę Adwokacką w Lublinie czynny w poniedziałki w godz. 7:30 – 11:30
	Punkt nieodpłatnej pomocy prawnej prowadzony przez Powiat Kraśnicki, w którym pomoc świadczą radcowie prawni wskazani przez Okręgową Izbę Radców Prawnych w Lublinie czynny od poniedziałku do piątku w godzinach 11:30 – 15:30 Punkt nieodpłatnej mediacji prowadzony przez Powiat Kraśnicki, w którym pomoc świadczą radcowie prawni wskazani przez Okręgową Izbę Radców Prawnych w Lublinie czynny w piątek w godzinach 11:30 – 15:30
Urząd Miejski w Annopolu ul. Rynek 1 Pokój Nr 23 (III piętro) Lokal dostępny dla osób niepełnosprawnych (Po uzgodnieniu telefonicznym - 15 861 30 63, wizyta może odbyć się na parterze budynku)	Punkt nieodpłatnego poradnictwa obywatelskiego prowadzony przez „PASIEKA” – Fundacja Rozwoju i Wsparcia czynny poniedziałku, wtorek, czwartek, piątek w godzinach 7:30-11:30 środa w godzinach 8:00 – 12:00
	Punkt nieodpłatnej pomocy prawnej prowadzony przez „PASIEKA” Fundacja Rozwoju i Wsparcia czynny poniedziałek, wtorek, czwartek, piątek w godz. 11:30 – 15:30 środa w godz. 12:00 – 16:00 Punkt nieodpłatnej mediacji prowadzony przez „PASIEKA” – Fundacja Rozwoju i Wsparcia W zależności od zapotrzebowania zgłoszonego przez osobą uprawnioną w punkcie organizuje się spotkanie z mediatorem poświęcone nieodpłatnej mediacji
Rezerwacja wizyt: telefonicznie pod numerem telefonu dla punktów prowadzonych przez Powiat Kraśnicki 783 660 200 oraz dla punktów prowadzonych przez Pasieka Fundacja Rozwoju i Wsparcia 730 312 959 (od poniedziałku do piątku w godz. 7:30 – 15:00) lub za pośrednictwem poczty elektronicznej pod adresem: npp@powiatkrasnicki.pl	

Harmonogram w trakcie trwania roku może podlegać zmianom wynikającym z potrzeb interesantów.

W zależności od zapotrzebowania zgłoszonego przez osobą uprawnioną w punkcie organizuje się spotkanie z mediatorem poświęcone nieodpłatnej mediacji.

Roman Biss w konkursie osobowości

Dyrektor Gminnego Ośrodka Kultury w Gościeradowie Roman Biss jest jednym z kandydatów do tytułu "Osobowość Roku 2024" w konkursie, organizowanym przez Kurier Lubelski. Członkowie kapituły zgłosili tę nominację w kategorii "kultura", w której szansę na wyróżnienie ma jeszcze 10 innych kandydatów. Głosowanie odbywa się przez internet.

W uzasadnieniu nominacji można przeczytać, że została przyznana Romanowi Bissowi "za pracę na rzecz kultury lokalnej, organizowanie inspirujących wydarzeń oraz promowanie twórczości w GOK w Gościeradowie".

"Osobowość Roku" to plebiscyt, organizowany w całej Polsce przez dzienniki regionalne i serwisy internetowe wydawnictwa Polska Press. Nagrody za działania w 2024 roku zostaną przyznane najpierw osobno w miastach i powiatach, a potem na szczeblu wojewódzkim. Plebiscyt zakończy ogólnopolski finał, który wyłoni laureatów głównych tytułów "Osobowość Roku Polski 2022".

O ich przyznaniu zadecydują internauci, którzy mogą popierać wybrane kandydatury za pośrednictwem strony: www.kurierlubelski.pl/osobowosc.

ias24.eu

Badania mammograficzne

W dniu 19 marca 2025 r. mieszkanki z gminy Gościeradów w wieku od 45 do 74 lat miały możliwość skorzystania z badań mammograficznych finansowanych przez Narodowy Fundusz Zdrowia, które odbyły się przy Urzędzie Gminy Gościeradów. By móc wziąć udział w badaniu kobiety musiały się wcześniej zarejestrować telefonicznie. Bezpłatna mammografia obejmowała kobiety, które nie miały wykonywanego badania w ciągu ostatnich dwóch lat.

Rak piersi jest najczęstszym nowotworem występującym u kobiet, który początkowo nie daje żadnych objawów co skutkuje przerzutami komórek nowotworowych do innych narządów, dlatego ważnym czynnikiem jest jego wczesne zdiagnozowanie.

W dniu 19 marca 2025 r. przebadanych zostało 21 kobiet.

Dominika Bratejko

Koncert z okazji Dnia Kobiet

W piątek tj. 7 marca br. odbył się po raz trzeci w Gminie Gościeradów Koncert z okazji Dnia Kobiet w Gminnym Ośrodku Kultury w Gościeradowie. Ten wyjątkowy dzień zachęca do „refleksji nad postępem dokonanym w dziedzinie praw kobiet". W tym szczególnym dniu uczestniczyło wiele kobiet przed którymi odbył się występ Zespołu NO-NAME w składzie: Roman Biss, Oliwia Kuśmierz, Paulina Węglewska oraz Jarosław Chmielewski.
Dziękujemy serdecznie wszystkim kobietom za przybycie oraz Romanowi Bissowi i Elżbiecie Myszce za zorganizowanie przepięknej uroczystości.

Dominika Bratejko

Baw się i ucz z nami. Ferie zimowe w GBP w Gościeradowie

24.02.2025 r. – Z aktorami w Cukierni pana Marcepana

Bal karnawałowy przeprowadzony przez aktorów Teatru pod Orzełkiem z Białegostoku będzie mile wspominany przez najmłodszych czytelników i ich rodziców. Tego dnia do naszej biblioteki przybyły dzieci w bajowych strojach a Pan Marcepan doskonale wywiązał się z roli wodzireja. Co rusz organizował zabawy z użyciem pokaźnych rozmiarów ciasteczkowych ludzików, cukierków, lizaków i innych teatralnych rekwizytów. Młodzi uczestnicy głośno śpiewali, tańczyli i współzawodniczyli w różnych konkurencjach. Do szalonej zabawy włączyli się także rodzice i pracownicy biblioteki.

26.02.2025 r. – Baw się z Muminkami w 80 rocznicę wydania pierwszej książki z tej serii

Kto pamięta Muminka, Migotkę, Włóczykija czy Małą Mi? To pytanie mogło być skierowane do babć i mam uczestników spotkania, ale to głośne odpowiedzi dzieci rozbrzmiały w naszej bibliotece. Seria książeczek popularna przez wiele lat, w ostatnich czasach znowu wraca do łask z uwagi na prosty, bardzo mądry sposób tłumaczenia świata przez autorkę Tove Jansson. Spotkanie dotyczyło oczywiście książek o Muminkach. Uczestniczyło w nim ponad trzydzieścioro dzieci. Pani bibliotekarka Kasia opowiedziała krótko o fińskiej pisarce i zaprezentowała wszystkie książeczki o Muminkach znajdujące się w naszej bibliotece.
Z wielką radością słuchaliśmy, jak dzieci szybko i bezbłędnie rozpoznawały każdą postać z tej serii. Potem z uwagą wysłuchały fragmentu o tych przedziwnych istotach i piosenek z filmów o nich. Wiele śmiechu przyniosło odgadywanie nazwy m.in.: przedmiotów, warzyw i przypraw, ukrytych za zasłoną trojga bajkowych przyjaciół za pomocą zmysłu dotyku i węchu. Z wielkim zapałem dzieci kolorowały postacie i budowały domek rodziny Muminków. Prace uzupełniły luki na mierzącej kilka metrów tkaninie przedstawiającej Dolinę Muminków. Gotowe dzieło można podziwiać na zdjęciach poniżej.

27.02.2025 r. – O pszczołach z szacunkiem i humorem

Jak wygląda pszczoła? Kim jest pszczelarz? Jak musi być ubrany? Czy zadymiony ul to ul bezpieczny? Dlaczego sztucznych tkanin nie lubią pszczoły? Odpowiedzi na te pytania dostarczyły zajęcia pt. "O Ty Pszczółko!". Najpierw czytanie tekstu, pszczeli masaż po pleckach sąsiada według instrukcji bibliotekarki, taniec na kolorowych kartkach papieru do muzyki "Lotu trzmiela" i piosenki z filmu o owadziej przedstawicielce tego gatunku owadów - Mai. Później dzieci wykonywały papierowe pszczółki i kwiaty, wreszcie dekorowały biblioteczną pasiekę składającą się z trzech uli. Mnóstwo pracy, ale jaki zapał i efekty! Na koniec degustacja miodku na ciasteczkach, marcepanki odświeżające wspomnienia z cukierni Pana Marcepana i pyszne galaretki zamiast tłustoczwartkowych pączków.

28.02.2025 r. – Poszukiwacze skarbów

Wiele frajdy sprawiło dzieciom samodzielne przyrządzanie lodów ze śmietany, soku owocowego i … suchego lodu. Próbowanie wykonanego samodzielnie zimnego deseru podniosło apetyt na następne

wyzwania. Pani animatorka - Kaja zadała pytanie: Czy woda może się zapalić? Oczywiście dzieci odpowiedziały przecząco. Jednak na tym świecie nic nie jest pewne, bowiem udało się udowodnić, że jest inaczej. Pianka na dłoniach dzieci powstała z takiej mieszaniny wody, płynu do mycia naczyń i gazu zapalała się i natychmiast gasła nie wyrządzając im żadnej krzywdy. Wielką frajdę przyniosły także bańki mydlane, które można było przenosić w rękach. Dzieci oczywiście szukały skarbu wszędzie, ale okazało się, że jest on ukryty w kuferku za ladą do wypożyczania książek. Co było skarbem? - tajemnicze składniki do robienia… slime.
Szczęśliwi ze znaleziska poszukiwacze od razu zabrali się do robienia tej masy plastycznej, którą nie wiedzieć czemu niektórzy nazywają brzydko „GLUTEM". Później zapakowany w pudełeczko skarb można było zanieść do domu, żeby pochwalić się swoim dziełem. Oczywiście nie mogło zabraknąć zabawy w Limbo, ponieważ kto dba o swoje zdrowie, musi umiejętnie łączyć pracę w skupieniu z radosnym zabawami rozluźniającymi mięśnie, dotleniającymi organizm i produkującymi hormony szczęścia.
Po feriach pozostały piękne wspomnienia i uśmiechy dzieci na zdjęciach i filmowych relacjach. Dziękujemy wszystkim, którzy przyczynili się do ich realizacji. Dziękujemy także rodzicom dzieci, którzy przyprowadzili swoje maluszki i dzielnie pomagali najmłodszym w ich zadaniach. Naszym sponsorom, którzy wsparli naszą bibliotekę finansowo dziękujemy. Wszystkie dzieci zapraszamy po ciekawe książeczki.
Pozdrawiamy serdecznie!

Sponsorzy Ferii z Gminną Biblioteką Publiczną w Gościeradowie:
Gminna Komisja Rozwiazywania Problemów Alkoholowych,
Zbigniew Kozłowski ERKADO: Drzwi to nasz świat,
Bank Spółdzielczy Ziemi Kraśnickiej Oddział w Gościeradowie.

Dorota Karkusiewicz

O Projekcie „Mała książka – wielki człowiek” w gościeradowskiej bibliotece

Gminna Biblioteka Publiczna w Gościeradowie od 2019 roku bierze udział w kampanii społecznej **„Mała książka – wielki człowiek”** promowanej przez Instytut Książki w mediach tradycyjnych i społecznościowych**.** Projekt jest częścią międzynarodowej sieci EURead oraz Global Network for Early Years Bookgifting.

To akcja skierowana do dzieci w wieku przedszkolnym i ich rodziców, których chcemy zachęcić do regularnego odwiedzania biblioteki i codziennego, wspólnego czytania. Przedszkolak, który przyjdzie do biblioteki biorącej udział w projekcie, otrzymuje w prezencie Wyprawkę Czytelniczą, a w niej książkę oraz Kartę Małego Czytelnika. Za każde wypożyczenie minimum jednej książki z księgozbioru dziecięcego mały czytelnik dostaje naklejkę, a po zebraniu dziesięciu zostaje uhonorowany imiennym dyplomem potwierdzającym jego czytelnicze zainteresowania.

Wyprawkę Czytelniczą w naszej bibliotece odebrało, a tym samym przystąpiło do projektu, **123** małych czytelniczek i czytelników, którzy odebrali prezenty w formie **121** książek „Pierwsze czytanki dla” – Joanny Papuzińskiej i **44** książeczek „Krasnal w Krzywej Czapce” – Wojciecha Widłaka. Dzieci zostały uhonorowane **42** dyplomami w pierwszym etapie projektu i **30** dyplomami w kolejnych etapach.

Projekt trwa nadal. Biblioteka dysponuje darmowymi książeczkami na start dla małych czytelniczek i czytelników. Zapraszamy chętne dzieci z rodzicami po odbiór Wyprawki Czytelniczej dla swojego dziecka, która pomoże zachęcić malucha do czytania. Pamiętajmy, że dobrze dobrane książki rozwijają umysł i emocje, kształtują kompetencje językowe, rozbudzają wyobraźnię i zakorzeniają je w kulturze. Wspólna lektura może stać się nie tylko wielką przyjemnością, ale przede wszystkim wspaniałą okazją do budowania bliskości oraz silnych i trwałych więzi rodzinnych. Kochany,

Mądry Rodzicu czytając swojemu dziecku, wpływasz na jego przyszłość i pomagasz mu osiągnąć sukces.

Zapraszamy do biblioteki.

Katarzyna Kępińska

Ponad 1300 reakcji na Facebooku! Sukces w konkursie na imiona dla dwóch skrzacich dziewczynek z gościeradowskiej biblioteki

Tego jeszcze nie było! Dzięki uczestnikom konkursu na imiona skrzatek z gościeradowskiej biblioteki facebookowy profil GBP zliczył łącznie 1337 serduszek i łapek głosujących na imiona dla naszych Bibliaczków. Był to drugi etap konkursu, bowiem w pierwszym mali czytelnicy mogli składać swoje propozycje do pracowników biblioteki. Z tych, często bardzo oryginalnych imion utworzone zostały kolorowe plansze, które jako pliki posłużyły internautom w głosowaniu online. W dniu 29.12.2024 r. o 22.00 definitywnie, zamknęliśmy głosowanie i chociaż po tym terminie były jeszcze osoby, które głosowały, to do wyników liczyły się tylko regulaminowo oddane głosy.

Przedstawiamy wyniki konkursu:

Psotka – 334 głosy, Klementynka – 290 głosów, Cynka – 210 głosów, Rózia - 166 głosów, Fruzia – 148 głosów, Łaskotka – 23 głosy, Malinka – 21 głosów, Jeżynka – 18 głosów, Balbinka – 15 głosów, Readka – 13 głosów, Jadzia – 13 głosów, Pysia – 13, Bunia – 11, Filomena – 11, Mola – 11, Karocia – 9, Maracia – 7, Gosia – 7, Fifi – 7, Buga – 5, Mimi – 5.

W dniu 30.12.2024 r. odbyło się uroczyste ogłoszenie wyników i wręczenie nagród. Dzieci przybyły z rodzicami i opiekunami. Zwycięzcy konkursu uroczyście nadali imiona dwóm naszych skrzatkom.

"Nadaję Ci imię Klementynka, bądź dobrym skrzatem bibliotecznym, kochaj wszystkie dzieci i przekonuj je, że książki to ich przyjaciele".

Te słowa wypowiedziała **Klaudia Dudek**, której dwie propozycje imion uzyskały łącznie 500 serduszek i łapek. Później podobne słowa wypowiedziały do skrzatki Psotki jej patronki: **Pola Kopeć, Aleksandra Skorupa i Amelka Bugajska**.

Bez względu na wyniki podziękowaliśmy wszystkim 13 uczestnikom. Poza wymienionymi dziećmi byli to: **Szymon Babiarz, Magdalena Skorupa, Maja Bugajska, Michalina Kędra, Zofia Trybuła, Natalia Tomanek, Artur Kędra, Zofia Fedor i Bartłomiej Michalski**. Za udział w konkursie, każdy z małych

uczestników otrzymał nagrodę. Były to m.in.: książki, maskotki, gry edukacyjne, ozdobne długopisy, czekolady i żelki.

Serdeczne podziękowania kierujemy do rodziców dzieci, bowiem "poruszyli niebo i ziemię", żeby ich pociechy uzyskały jak najwięcej głosów. Spotkanie zakończył wspólny taniec i pamiątkowe zdjęcia oraz życzenia udanej zabawy sylwestrowej.

Nadanie imienia skrzatkom jako ważne wydarzenie biblioteczne zostało upamiętnione dwoma tabliczkami w Strefie młodego czytelnika. A Klementynka i Psotka z oficjalnymi identyfikatorami radośnie zerkają na każde przychodzące do naszej biblioteki dziecko.

Dorota Karkusiewicz

Książki oczami Baśki…

Zagadka prawie niemożliwa do rozwiązania.

Jeszcze do niedawna moje życie wyglądało zupełnie normalnie. Stabilizacja, przewidywalność, rutyna. Przejście kolejnej granicy wiekowej uświadomiło mi, że czas na zmiany.” Zdecydowanie potrzebuję lekkiego liftingu, ekscytacji. Ograniczenia zdrowotne to niewielkie utrudnienie, ale z tym też sobie poradzę.” – tak myślałam. Zupełnie niespodziewanie z pomocą przyszedł mi bratanek, z którym od jakiegoś czasu toczę polemiki na temat tego, co w życiu powinno być ważne. Dodam, że jesteśmy na zupełnie innych etapach. Dyskusje z młodym, poszukującym jeszcze człowiekiem, są takie ożywcze. To właśnie on opowiedział mi o książce, która zawładnęła w ostatnim czasie Internetem. Mowa tu o „Żuchwie Kaina” Torquemada Edwarda Powysa Mathersa, opowieści do samodzielnego złożenia. Ostatnia informacja bardzo mnie zaintrygowała. Zakupiłam, czytam, myślę… zachęcam, warto. Ta kryminalna zagadka powstała w 1934 roku, więc warto przygotować się, że język tej powieści będzie nieco trudniejszy.

Teraz trochę o genezie książki. W 1934 roku miłośnik zagadek Edward Powys Mathers znany jako Torquemada) wydał zbiór „The Torquemada Puzzle Book”. Trafiła do niego „Żuchwa Kaina”, powieść-łamigłówka złożona ze stu stron wydrukowanych w całkowicie przypadkowym porządku. Tylko dzięki logice i uważnemu, inteligentnemu czytaniu będziesz w stanie posortować strony w poprawnej kolejności, ujawniając tożsamość zabójców. Sześć morderstw. Sto stron. Miliony możliwych kombinacji…, ale tylko jedna jest prawidłowa. Czy potrafisz rozwiązać morderczą zagadkę Torquemady? Do tej pory udało się to nielicznym. Czy dołączysz do tego elitarnego grona? Uwaga, ta zagadka jest niezwykle trudna i nie jest przeznaczona dla osób o słabych nerwach.

Uwielbiam rozwiązywać zagadki, dlatego zwarta i gotowa usiadłam do „Żuchwy Kaina”. Cała trudność polega na uporządkowaniu stu rozdziałów w jedną logiczną całość. To zadanie dla prawdziwych detektywów – aby poznać morderców, najpierw należy poprawnie ułożyć rozdziały. Jest to historia sześciu morderstw, a rozwiązało ją jedynie kilka osób na świecie. To zagadka, która wymaga dużego zaangażowania ze strony czytelnika, spokoju, skupienia oraz logicznego myślenia i łączenia faktów. Kartki łatwo się wyrywają, a wydawca zadbał, abyśmy mieli miejsce na własnego notatki i przemyślenia. A oprócz tego mamy także miejsce, w którym możemy zapisać poprawną kolejność. Książka była wyzwaniem także dla samej tłumaczki, która przyznaje, że wielokrotnie miała myśli, by się poddać. Jest to świetna zabawa dla osób, które mają duże pokłady cierpliwości. Ja nie, ale się tego uczę. Nie jest to łatwa droga. Nadal walczę z prawidłowym ułożeniem tych kartek. Nie poddaję się jednak i będę dalej próbować. Na pewno nie rozwiążecie tego za pierwszym razem. Jest to jedna z najdziwniejszych książek, jakie przeczytałam, ale i jedna z tych, która sprawia mi wiele satysfakcji. Wprowadza w moje życie ekscytację z odrobiną frustracji. Polecam. Powalczcie razem ze mną. Powodzenia dla was… i dla mnie.

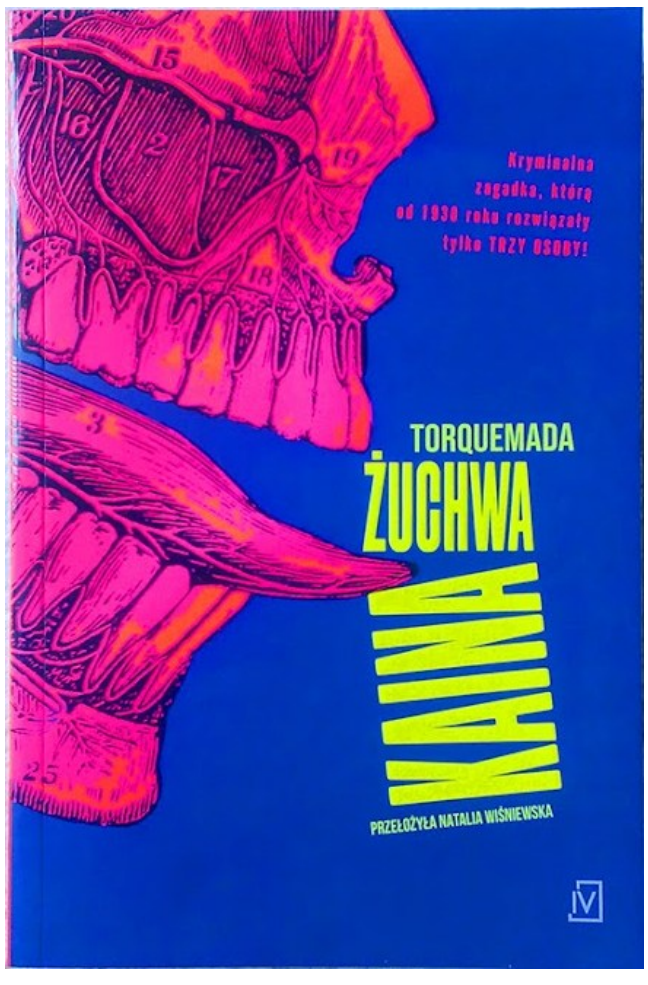

Barbara Stęgierska

Wieści szkolne z Gościeradowa

Emp@tyczna Klasa – projekt, który łączy uczniów

W październiku 2024 r. uczniowie klas V „b” i VI „b” z Zespołu Placówek Oświatowych im. Jana Pawła II w Gościeradowie, pod opieką wychowawczyń oraz pedagoga szkolnego, przystąpili do udziału w piątej edycji Ogólnopolskiego Projektu Edukacyjnego EMP@TYCZNA KLASA. Projekt skierowany jest do uczniów szkół podstawowych oraz ponadpodstawowych i ma na celu kształtowanie postaw lojalności, współpracy oraz wzajemnej pomocy wśród dzieci i młodzieży. Jego założeniem jest rozwijanie umiejętności rozumienia emocji innych osób oraz odpowiedniego reagowania na ich zachowania.

EMP@TYCZNA KLASA zyskuje coraz większą popularność w polskich szkołach, promując postawy empatyczne, wrażliwość na potrzeby innych oraz budowanie kultury szacunku i zrozumienia wśród młodych ludzi. Projekt realizowany jest w ramach godzin wychowawczych oraz zajęć dodatkowych z pedagogiem szkolnym.

Projekt jest odpowiedzią na kierunki realizacji polityki oświatowej państwa ogłoszone przez Ministerstwo Edukacji Narodowej na rok szkolny 2024/2025. Uczestnicy projektu wykonują comiesięczne zadania, tzw. misje, a nauczyciele gromadzą dokumentację działań w formie zdjęć, filmów i sprawozdań. Relacje z realizowanych misji udostępniane są na portalu Facebook.

W październiku uczniowie obchodzili Międzynarodowy Dzień Empatii. Tego dnia, ubrani w kolory empatii – żółty, czerwony i pomarańczowy – dowiedzieli się, czym jest empatia i jak ją okazywać. Przygotowali także koszyk pełen „Dobrych Słów”, którymi obdarowywali kolegów, nauczycieli oraz rodziców. W listopadzie uczniowie promowali ideę pokoju na świecie, okazując przyjazne emocje w Dniu Życzliwości. To doskonała okazja, by przypomnieć o sile prostych słów: „proszę”, „dziękuję”, „przepraszam” oraz o tym, jak wspaniałą atmosferę tworzy serdeczny uśmiech. Grudzień to czas realizacji misji „Wolontariat”. Uczniowie zorganizowali zbiórkę darów dla mieszkańców Domu Pomocy Społecznej w Gościeradowie. Przygotowane prezenty sprawiły wielką radość obdarowanym. W styczniu odbył się "Słodki kiermasz dla Lenki Chmury", podczas którego udało się zebrać ponad 1800 zł. W lutym i marcu kontynuowano zbiórkę monet na "Górę grosza". Przed nami jeszcze kwietniowa misja – "Miesiąc świadomości autyzmu".

Uczniowie biorą udział w zajęciach, które angażują ich do pracy w zespołach, rozwijają zdolności komunikacyjne oraz uczą, jak ważne jest wspólne działanie i wzajemne wsparcie. Dzięki projektowi "Emp@tyczna Klasa" młodzi ludzie mają szansę stać się bardziej świadomi swoich emocji oraz potrzeb innych, a także rozwinąć umiejętności niezbędne do budowania pozytywnych relacji w grupie. To inwestycja w przyszłość, która może zmienić życie wielu uczniów – nie tylko w szkole, ale również w dorosłym życiu.

Dziękujemy wszystkim, którzy aktywnie wspierają nasze działania.

Anna Bąk, Ewelina Dominik, Katarzyna Tomczyk

„Miłość niejedno ma imię”

„Miłość niejedno ma imię” to hasło konkursu recytatorskiego, który odbył się 14.02.2025r. w ZPO im. Jana Pawła II w Gościeradowie.

Uczniowie mieli okazję zaprezentować wiersze ukazujące różne oblicza tego uczucia – od romantycznej fascynacji po miłość do rodziny, ojczyzny czy nawet tęsknotę i rozczarowanie.

W konkursie wzięło udział kilkunastu uczestników z naszej gminy, którzy z ogromnym zaangażowaniem interpretowali utwory znanych poetów, takich jak Adam Mickiewicz, Maria Pawlikowska-Jasnorzewska czy Wisława Szymborska. Każda recytacja była wyjątkowa – niektórzy postawili na liryczną delikatność, inni na pełne emocji wyznania miłosne, a jeszcze inni na refleksyjne spojrzenie na uczucia.

Jury w składzie:
Pani Magdalena Dyjach – Instruktor amatorskiego ruchu artystycznego, działającego w Gminnym Ośrodku Kultury w Trzydniku Dużym,
Pani Dorota Karkusiewicz – Dyrektor Gminnej Biblioteki Publicznej w Gościeradowie,
Pan Roman Biss – Dyrektor Gminnego Ośrodka Kultury w Gościeradowie,
wyłoniło zwycięzców konkursu.

Kategoria I (klasy 4-6):
I miejsce: Amelia Gajur – PSP w Liśniku Dużym.
II miejsce: Miłosz Wilk – PSP w Liśniku Dużym.
III miejsce: Nikola Rogowska – PSP w Gościeradowie.

Kategoria II (klasy 7-8):
I miejsce: Aniela Kopeć - PSP w Gościeradowie.
II miejsce: Emil Marszałek – PSP w Księżomierzy.
III miejsce: Aleksandra Tryka – PSP w Gościeradowie.

Wydarzenie dostarczyło wielu wzruszeń i pokazało, jak ważnym motywem w poezji jest miłość. Organizatorzy już zapowiedzieli kolejną edycję konkursu w przyszłym roku.

Małgorzata Gajur

Sport w Zespole Placówek Oświatowych im Jana Pawła II w Gościeradowie

Uczniowie naszej szkoły biorą udział w zawodach sportowych organizowanych przez Szkolny Związek Sportowy.

Do największych sukcesów w pierwszym semestrze roku szkolnego 2024/205 można zaliczyć:

II miejsce na Mistrzostwach Powiatu w mini piłce siatkowej chłopców.

III miejsce na Mistrzostwach Powiatu w mini koszykówce chłopców.

III miejsce na Mistrzostwach Powiatu w mini koszykówce dziewcząt.

VI miejsce w biegach przełajowych dziewcząt.

II miejsce w Turnieju Szkół Podstawowych w Halowej Piłce Nożnej o Puchar Dyrektora ZSCKR w Potoczku.

W dniu 18 marca uczniowie naszej szkoły z klasy IV-VIII, w ramach lekcji wychowania fizycznego, uczestniczyli w zajęciach na basenie w Kraśniku. Wycieczka została zorganizowana w celu kształtowania nawyków prozdrowotnych, kształtowania zdrowego stylu życia oraz wdrażania do aktywnego i kulturalnego spędzania czasu wolnego. Wycieczka na basen była świetną zabawą i integracją. Ćwiczenia i zabawy w wodzie w bezpieczny i przyjazny sposób oswajają z nowym środowiskiem.

Michał Filipczak

Publiczne Przedszkole w Gościeradowie wzięło udział w innowacyjnym projekcie „Zdrowo – Cyfrowo w Przedszkolu". Dwoje nauczycieli wychowania przedszkolnego uczestniczyło w szkoleniu, którego celem był rozwój kompetencji cyfrowych oraz promowanie higieny cyfrowej w pracy z dziećmi. Projekt pozwolił nauczycielom zdobyć nowoczesne umiejętności, które otwierają drzwi do nowoczesnej, bezpiecznej i świadomej edukacji cyfrowej dla najmłodszych.

W ramach projektu nauczyciele wychowania przedszkolnego skorzystali ze wsparcia szkoleniowego, a przedszkole otrzymało środki finansowe w wysokości 6 366,00 zł (netto) na zakup cyfrowych materiałów dydaktycznych, które uatrakcyjnią proces edukacyjny i wzbogacą codzienne zajęcia. Wśród nich znalazły się: tablety, roboty edukacyjne i mikrofony bezprzewodowe. Umiejętności nabyte przez nauczycieli podczas udziału w projekcie przełożą się na efektywniejszy proces dydaktyczny, a same zajęcia prowadzone z dziećmi będą bardziej atrakcyjne, nowatorskie i kreatywne.

Katarzyna Łyszczarz, Iwona Młynarczyk

Dzień otwarty

20 marca w naszym przedszkolu odbył się Dzień Otwarty. Wszystkich przedszkolaków i zaproszonych gości powitała Pani dyrektor w towarzystwie Pani wizytator Wioletty Czochór. Starsze przedszkolaki z klas „0" przygotowały na ten dzień wiosenne piosenki i wierszyki. Dzieci w towarzystwie rodziców oglądały salę, uczestniczyły w zabawach integracyjnych. Bardzo chętnie brały udział w zabawach swobodnych w specjalnie przygotowanych kącikach zainteresowań. Następnie wszyscy udali się do pobliskiej Ochotniczej Straży Pożarnej, gdzie tradycyjnie pożegnali Zimę i powitali Wiosnę. Serdecznie dziękujemy strażakom z OSP w Gościeradowie za miłe przyjęcie i poświęcony czas. Mamy nadzieję, że Dzień Otwarty przyczynił się do oswojenia z nowym miejscem, aby we wrześniu chętnie i bez obaw do niego wrócić.

Katarzyna Łyszczarz

Wieści znad Tuczyna

„Żołnierze Wyklęci - Bohaterowie Niezłomni".

W naszej szkole w dniu 11 marca 2025 roku odbyło się uroczyste rozstrzygniecie II edycji Gminnego Konkursu „Żołnierze Wyklęci- Bohaterowie Niezłomni". Patronat nad konkursem objął Wójt Gminy Gościeradów Pan Mariusz Szczepanik, a nagrody ufundowała pani Edyta Dudzińska. Głównym celem konkursu było upowszechnienie wśród dzieci i młodzieży wiedzy na temat działalności i losów żołnierzy Wojska Polskiego, którzy walczyli o niepodległość Polski po II wojnie światowej, kultywowanie wartości, ideałów i postaw jakimi cechowali się żołnierze II konspiracji z lat 1944- 1963, kształtowanie postaw patriotycznych oraz upamiętnienie Narodowego Dnia Pamięci Żołnierzy Wyklętych. Uroczystość uświetnił występ 25 Drużyny Harcerskiej „ Białe Wilki" oraz pokaz żołnierzy 24 Batalionu Lekkiej Piechoty z Kraśnika.

Edyta Dudzińska

„Granie w Pomagania"

Uczniowie Publicznej Szkoły Podstawowej im. Janiny Wierzchowskiej w Liśniku Dużym realizują projekt „Granie w pomaganie". To najnowsza inicjatywa w naszej szkole, która połączyła chętnych uczniów klasy 6 i 7, w duchu współpracy, kreatywności, a przede wszystkim chęci niesienia pomocy innym. Te cudowne idee krzewimy przy ogromnym wsparciu Fundacji Świętego Mikołaja w Warszawie.

Na pierwszym spotkaniu mieliśmy okazję nie tylko się zintegrować, ale także zapoznać z zasadami „Regat Talentów" i ideą „Rejsu po skarb". Przeprowadziliśmy zabawy takie jak „Prawda czy fałsz" oraz „Zgadnij, kto to", dzięki którym przełamaliśmy pierwsze lody i budowaliśmy zaufanie, będące fundamentem naszej wspólnej pracy. Odkrywaliśmy również swoje talenty, które zapisaliśmy na żaglach naszego okrętu, a na „latarniach morskich" wypisaliśmy obszary, nad którymi potrzebujemy więcej popracować i je wzmocnić. Kolejnym etapem było ćwiczenie „Nasz okręt, nasz rejs". Tu rozpoczęła się prawdziwa zabawa! Dzięki kreatywności i pomysłowości naszej załogi, zbudowaliśmy wspaniały okręt, który pomieścił wszystkich.

Podczas warsztatów mogliśmy doświadczyć, jak ważne jest wniesienie swoich atutów na pokład oraz zrozumienie, nad czym warto jeszcze popracować. Nasz okręt jest gotowy, a załoga zebrana – teraz czas na kolejną część projektu. Z pełnym zaangażowaniem, gotowi do działania, będziemy szukali pomysłu na projekt charytatywny.

Magdalena Rudziejwska - Rudziewicz

Szalony Wiosenny tydzień w naszej szkole

17.03.2025r. Dzień Świętego Patryka
W tym dniu królował kolor zielony.

18.03.2025r. ubraliśmy się na opak.

19.03.2025r. był Dniem Szalonej Fryzury.

20.03.2025r zamieniliśmy plecaki na….

W naszej szkole zorganizowaliśmy wiele wspaniałych wydarzeń wprowadzających nas w wiosenny nastrój!
W ramach obchodów Pierwszego Dnia Wiosny nasi uczniowie przygotowali Pokaż Mody Ekologicznej.

W klasach 1-8 odbył się Konkurs na Wiosenną Dekorację Drzwi Sal Lekcyjnych. Uczniowie stanęli na wysokości zadania, tworząc kreatywne, kolorowe i pełne

wiosennego uroku dekoracje, które ozdobiły wejścia do sal. Konkurs odbył się w dwóch kategoriach wiekowych: klasy 1-3 i 4-8.
Odbył się także emocjonujący Quiz: "Jaka to melodia? Jaka to Bajka?" który przygotowali i poprowadzili uczniowie klasy VII. Jego uczestnicy sprawdzili swoją wiedzę o muzyce i bajkach, bawiąc się przy tym doskonale!
Dodatkowo, miała miejsce gra terenowa „Poszukiwacze wiosny", przygotowana przez dziewczęta z klasy VII. Uczniowie klas młodszych wyruszyli na poszukiwania wiosny, rozwiązując zagadki i wykonując zadania, które wprowadziły ich w radosny nastrój!
Dziękujemy wszystkim za świetną zabawę i gratulujemy uczestnikom zaangażowania!
Z okazji Światowego Dnia Poezji, który obchodzimy 21 marca, nasi uczniowie mieli także okazję zaprezentować swoje talenty recytatorskie podczas Wiosennego Konkursu Recytatorskiego.
Tematem przewodnim były wiersze o wiośnie, które wprowadziły nas w magiczny nastrój tej pięknej pory roku.

Agnieszka Pluskwa-Bieniek
– op. Samorządu Uczniowskiego

THEATRONY 2025

25 marca br. w Publicznej Szkole Podstawowej im. Janiny Wierzchowskiej w Liśniku Dużym odbył się Gminny Przegląd Teatrów Szkolnych THEATRONY 2025. Na amatorskiej scenie wystąpili uczniowie ze szkół w Szczecynie, Gościeradowie, Księżomierzy i Liśniku Dużym.

Dziękujemy wszystkim uczestnikom za niesamowite występy, pełne pasji i zaangażowania. Każde przedstawienie zachwycało swoją pomysłowością i talentem młodych aktorów. Jury w składzie: Panie Marta Mochol z Centrum Kultury w Annopolu i Katarzyna Kępińska z Gminnej Biblioteki Publicznej w Gościeradowie oraz Pan Roman Biss z Gminnego Ośrodka Kultury w Gościeradowie nominowało trzy grupy do kolejnego etapu. Naszą gminę będą reprezentowały: Grupa **„Bajeczki"** z **Zespołu Placówek Oświatowych im. Jana Pawła II w Gościeradowie** za spektakl „Pinokio"; Grupa **„Abra-Kadabra"** z **Zespołu Szkół im. Józefa Twaroga w Księżomierzy** za spektakl „Ziemia"; Grupa **„Antrakt" z Publicznej Szkoły Podstawowej im. Janiny Wierzchowskiej w Liśniku Dużym** za spektakl „Katarynka". Serdecznie gratulujemy wszystkim nominowanym oraz dziękujemy za fantastyczne występy.

Sponsorem nagród dla wszystkich uczestników wydarzenia był sklep Lewiatan w Gościeradowie.

Magdalena Rudziejwska - Rudziewicz

8 MARCA

Słoneczne życzenia i mnóstwo kolorów zagościło na scenie w dniu 8 marca. Uczniowie klasy IV wraz z przedszkolakami uświetnili szalony i szałowy Dzień Kobiet w naszej szkole. Dziewczęta - ochotniczki zaprezentowały się ze swoimi marzeniami o przyszłym zawodzie. Dominowała moda typowo kobieca, ale niektóre marzenia szokowały.

Dzień Kobiet to kolejny dowód na to, że tradycje w naszej szkole nie zamierają. Idąc z duchem czasu i rozwojem cywilizcji oraz mając na uwadze fakt, że kobiety opanowały większość zawodów i są bardzo silne, trzymają ster w każdym domu i bez nich życie nie miałoby sensu, trzeba pamiętać, że każda chce być doceniana i uwielbiana, nie tylko od święta.

Elżbieta i Roman Krawczykowie

Wizyta w Dziennym Domu Seniora

21 stycznia 2025 r. uczniowie klasy III, IV, V odwiedzili Dzienny Dom Senior w Salominie.

Mali kolędnicy uświetnili dzisiejszą wizytą również Dzień Babci i Dziadka. Wyśpiewując gorące życzenia przekazali z kwiatami mnóstwo radości. Spotkanie obfitowało w wiele wzruszeń i radosnych rozmów z seniorami, a dzieci zwiedziły pięknie zagospodarowany budynek starej szkoły w Salominie. Dziękujemy za zaproszenie i wspaniałe spotkanie

Elżbieta Krawczyk

Młodzież Zapobiega Pożarom

Uczeń z klasy IV **Oliwier Sobastyańczyk** zajął 1 miejsce w gminnym konkursie i zakwalifikował się do etapu powiatowego Ogólnopolskiego Konkursu "Młodzież zapobiega pożarom". Gratulacje dla **Kamila Sieradzkiego z klasy VIII**, który walczył w dogrywce o nominację do powiatu. Gratulacje !

Roman Krawczyk

„Pierwsza pomoc w przedszkolu”

W lutym gościem przedszkolaków był ratownik medyczny Pan Łukasz Dolecki. Zajęcia odbyły się w ramach innowacji pedagogicznej "Pierwsza pomoc w przedszkolu". Celem spotkania było zapoznanie dzieci ze specyfiką zawodu ratownika medycznego oraz przygotowanie przedszkolaków do wykonywania prostych czynności udzielania pierwszej pomocy, prawidłowego zachowania się w czasie wypadku oraz w sytuacjach zagrożenia życia lub zdrowia. Na spotkanie przedszkolaki zaprosiły tez kolegów i koleżanki z klas I - III. Uczestnicy spotkania na pewno wiele zapamiętali z praktycznych ćwiczeń udzielania pierwszej pomocy i w razie sytuacji zagrożenia życia lub zdrowia będą potrafiły zachować się właściwie.

Jolanta Pietras, Bożena Łukomska, Katarzyna Bryczek - Wiewiórka

„I duzi i mali na wiosnę czekali”

21 marca odbył się w oddziałach przedszkolnych Dzień Otwarty połączony z powitaniem Wiosny. Wszystkie chętne dzieci wraz ze swoimi rodzicami miały okazję poznać panie, zobaczyć wyposażenie sal, zapoznać się z rozkładem dnia w przedszkolu oraz realizowanymi w nim programami, projektami i innowacjami. Nasi goście zostali również zaproszeni na część artystyczną w wykonaniu przedszkolaków ze wszystkich grup. Dzieci zaprezentowały swoje umiejętności przed Panią Dyrektor Marzeną Długosz. W spotkaniu uczestniczyła też Pani Wioletta Czochór, starszy wizytator z Kuratorium Oświaty w Lublinie. Przedszkolaki ostatecznie też pożegnały zimę - kukłę Marzanny, a powitały Wiosnę, której symbolem był zielony gaik. Mali goście uczestniczyli w zabawach integracyjnych, muzycznych i ruchowych. Odbyły się rozmowy przy słodkim poczęstunku przygotowanym przez rodziców przedszkolaków. Na zakończenie zajęć dzieci posadziły kolorowe bratki przed wejściem do przedszkola i wybrały się na krótki spacer w poszukiwaniu oznak wiosny. Mamy nadzieję, że dzieci chętnie i bez obaw wrócą do tego miejsca.

Jolanta Pietras, Bożena Łukomska,
Katarzyna Bryczek - Wiewiórka

„Nowalijki jemy, a przy kwiatach się relaksujemy”

W oczekiwaniu na wiosnę przedszkolaki założyły "zielone ogródki" w swoich salach w ramach realizacji ogólnopolskiego programu edukacyjnego "Skąd się biorą produkty ekologiczne?". Maluszki samodzielnie posadziły cebulki wiosennych kwiatów, korzeń pietruszki i cebuli oraz zasiały rzeżuchę. Starsze dzieci założyły ekologiczną hodowlę ziół. Będą pielęgnować swoje roślinki i prowadzić obserwacje. Zioła, które wyrosną staną się źródłem witamin na kanapkach. Natomiast pachnące kwiaty będą niezbędne dzieciom w trakcie zabaw z wykorzystaniem technik relaksacyjnych. Dla przedszkolaków będzie to okazja do wdychania przyjemnych zapachów, czyli czystego powietrza. Takie zabawy zazwyczaj odbywają się wspólnie z Zielonym Dinkiem - zwolennikiem czystego powietrza i przeciwnikiem dymu papierosowego. Jest on maskotką programu przedszkolnej edukacji antytytoniowej "Czyste powietrze wokół nas". Obydwa programy koordynowane są przez Powiatową Stację Sanitarno - Epidemiologiczną w Kraśniku.

Jolanta Pietras, Bożena Łukomska,
Katarzyna Bryczek - Wiewiórka

KSIĘŻOMIERSKIE ECHO SZKOŁY

SUKCESY NASZYCH UCZNIÓW W KONKURSIE „ŻOŁNIERZE WYKLĘCI – BOHATEROWIE NIEZŁOMNI”

We wtorek 11 marca 2025 roku w Publicznej Szkole Podstawowej im. Janiny Wierzchowskiej w Liśniku Dużym odbyło się uroczyste rozstrzygniecie **II EDYCJI GMINNEGO KONKURSU HISTORYCZNEGO „ŻOŁNIERZE WYKLĘCI- BOHATEROWIE NIEZŁOMNI”.** Patronat nad konkursem objął Wójt Gminy Gościeradów Pan Mariusz Szczepanik.

Głównym celem konkursu było upowszechnienie wśród dzieci imłodzieży wiedzy na temat działalności i losów żołnierzy Wojska Polskiego, kultywowanie wartości, ideałów i postaw jakimi cechowali się żołnierze oraz upamiętnienie Narodowego Dnia Pamięci Żołnierzy Wyklętych.

W konkursie historycznym „Żołnierze wyklęci” z naszej szkoły uczestniczyło 15 uczniów, którzy przygotowali ciekawe prace.

Spośród 50 uczestników w kategoriach wiekowych klas 4 - 6 oraz 7 - 8 nasi uczniowie otrzymali dwa drugie miejsca, jedno trzecie, ciekawe nagrody, natomiast reszta uczestników otrzymała wyróżnienia i nagrody.

Uczniowie nagrodzeni w konkursie:
II miejsce - OLIWIA KOWALCZYK klasa VI
II miejsce – KAJA ZAPALSKA klasa VIII
III miejsce – ALEKSANDRA ORTYL klasa VII
Wszyscy pozostali uczestnicy konkursu z naszej szkoły otrzymali nagrody i wyróżnienia.
Wszystkim nagrodzonym i uczestnikom konkursu serdecznie gratulujemy!

Grzegorz Przywara

VI POWIATOWY KONKURS HISTORYCZNY „JAGIELLONOWIE”

W piątek 14 marca 2025 r. w Zespole Szkół Ogólnokształcących im. Władysława Jagiełły w Urzędowie odbył się **VI POWIATOWY KONKURS HISTORYCZNY „JAGIELLONOWIE”.**

Celem konkursu było popularyzowanie wśród uczniów wiedzy historycznej na temat historii Polski w czasie rządów dynastii Jagiellonów, jak również znaczenie samej dynastii i wywodzących się z niej władców dla Lubelszczyzny i regionu, w którym żyjemy i mieszkamy.

W tym roku uczniowie przygotowali prace na temat **„Ślady Jagiellonów na Lubelszczyźnie”**. Uczniowie z terenu powiatu przygotowali makiety, plakaty dotyczące Jagiellonów i znaczenie ich rządów dla Lubelszczyzny.

Naszą szkołę reprezentowały **Roksana Dobrzańska i Maja Fedor uczennice klasy VIII,** które przygotowały na konkurs MAPĘ MYŚLI „JAGIELLONOWIE” i DRZEWO GENEALOGICZNE DYNASTII „JAGIELLONÓW”**.** Prace konkursowe, które zaprezentowały zawierały bardzo ciekawe informacje o władcach, ich dokonaniach i znaczeniu dla regionu, które w barwny sposób zostały omówione.

Za udział w konkursie uczennice otrzymały nagrody i podziękowania.

Wszystkim uczestnikom serdecznie gratulujemy!

Grzegorz Przywara

DZIEŃ KOBIET W NASZEJ SZKOLE

W środę 12 marca 2025 roku w naszej społeczności szkolnej, odbyła się uroczysta akademia z okazji **DNIA KOBIET** podczas której, chcieliśmy podziękować wszystkim KOBIETOM tym mniejszym i tym większym za to, że są z nami, w każdym dniu naszego życia.

Dzień 8 marca tradycyjnie jak co roku jest w naszej szkole dniem wyjątkowym i bardzo uroczystym. Tegoroczne Święto Kobiet również takie było. W środę wszyscy – zaproszeni goście, nauczyciele, pracownicy obsługi i uczniowie zgromadzili się na przystrojonej sali gimnastycznej, aby wziąć udział w uroczystej akademii. Na widowni nie mogło zabraknąć Pań – którym poświęcony był ten dzień.

Uroczysta akademia przygotowana przez uczniów zawierała scenki, wiersze opowiadające: „jak to z kobietami od początku istnienia bywało i jak trudne życie na ziemi bez kobiet by się miało”. Przedstawiane scenki, wiersze, opisy były bardzo zabawne i dostarczyły publiczności wiele radości.

Po uroczystej akademii wszystkie panie pracujące w naszej szkole, a także zaproszone na uroczystość szkolną zostały obdarowane kwiatami i otrzymały od Panów moc gorących życzeń zdrowia, szczęścia, wszelkiej pomyślności. Sukcesów zarówno w życiu osobistym jak i zawodowym. Niech zawsze towarzyszy szacunek, życzliwość, zrozumienie i uśmiech pojawia się zawsze na twarzy każdego dnia.

Życzymy Wam drogie Panie, niech zawsze w dniu tego święta, każdy mężczyzna o Was pamięta.

Grzegorz Przywara

Gminny Przegląd Teatrów Dziecięcych i Młodzieżowych THEATRONY– mamy to!

Jak co roku nasza szkolna grupa teatralna ABRA KADABRA wzięła udział w Gminnym Przeglądzie „Theatrony” odbywającym się w Liśniku Dużym. Tym razem zaprezentowaliśmy spektakl zatytułowany „Ziemia” opowiadający o przeszłości, teraźniejszości i przyszłości naszej planety i jej relacjach z ludźmi.

Uczniowie klasy ósmej w pantomimie opowiedzieli historię planety Ziemia, ukazali jej piękno i różnorodność, ale także jej walkę z zanieczyszczeniami, powolne umieranie i odradzanie się. Publiczność i komisja bardzo entuzjastycznie przyjęli nasze przedstawienie. Otrzymaliśmy nominację do etapu powiatowego. Trzymajcie za nas kciuki.

Barbara Stęgierska, Ewa Wronka

NOMINACJA

dla

Grupy "Abra Kadabra" z Publicznej Szkoły Podstawowej im. Józefa Twaroga w Księżomierzy

do

Międzypowiatowych Eliminacji 24. Wojewódzkiego Przeglądu Teatrów Dziecięcych i Młodzieżowych

Jury:

Dyrektor

Liśnik Duży, 25 marca 2025 roku

Ciekawostki z klas I-III

Światowy Dzień Kota

Koty swoimi niezwykłymi cechami fascynują nas od wieków, od czasów faraonów. Nic dziwnego, że te niesamowite i tajemnicze stworzenia doczekały się swojego święta, które obchodzimy 17 lutego.

W naszej szkole z okazji święta wszystkich kotów uczniowie klas I-III przyszli ubrani w bluzy z kocim motywem oraz przynieśli pluszowe kotki. Na lekcjach najmłodsi uczniowie słuchali wierszy o kotach, opowiadali o swoich pupilach, wykonali prace plastyczne, oglądali filmy i zdjęcia oraz nauczyli się piosenki „Kocia samba”

Światowy Dzień Kota, to święto mające podkreślić znaczenie kotów w życiu człowieka, niesienie pomocy wolno żyjącym i bezdomnym zwierzętom, które miały kiedyś dom, ale go straciły, a także uwrażliwienie ludzi na często trudny koci los.

Wyjazd na spektakl pt. „ Detektyw Pozytywka”

13 marca uczniowie klasy 1-3 wybrali się do CKiP w Kraśniku na spektakl pt.: „Detektyw Pozytywka”. Aktorzy Narodowego Teatru Edukacji im. Adama Mickiewicza z Wrocławia zaprosili widzów na spotkanie z detektywem, właścicielem agencji „Różowe okulary”, który w zabawny i ciekawy sposób pokazał widzom jaką moc ma umiejętność logicznego myślenia i ile można zyskać będąc spostrzegawczym. Zwrócił także uwagę na to, jak ważna jest w życiu dobra pamięć i zdolność kojarzenia faktów. Spektakl uczy, że zagadki są wszędzie, często bardzo blisko nas. Najważniejsze, by je dostrzegać i szukać odpowiedzi. Ponadto nie zabrakło również typowo edukacyjnych akcentów spektaklu, chociażby takich, że należy myć owoce i warzywa przed zjedzeniem oraz jak zachować się w sytuacji zagrożenia.

Monika Klimek - Okulus, Jolanta Ufniarz, Ewa Magdziak

WIEŚCI Z PRZEDSZKOLA

Dzień Wiosny w Przedszkolu

Wiosna to piękna pora roku. Dzieci stęsknione zabawą, czekają z niecierpliwością na dłuższe dni. Wreszcie przyszła - upragniona, kalendarzowa wiosna 21.03.2025 roku. Z tej okazji przedszkolaki miały okazję spotkać się z Katarzyną Pochodyłą z Nadleśnictwa Gościeradów, która przygotowała ciekawą prelekcję na temat: Jak przyroda budzi się do życia w lesie? Nie zabrakło również zagadek przyrodniczych. Dzieci z pomocą nauczyciela wykonały Marzanny i udały się na spacer po okolicy. Zgodnie ze zwyczajem i śpiewem pożegnali Zimę, a przywitali Wiosnę. Na zakończenie zajęć wszyscy wykonali wiosenne prace plastyczno - techniczne, które wzbogaciły wystrój naszych sal.

Walentynki w Przedszkolu w Księżomierzy

Walentynki to bardzo radosne i lubiane przez przedszkolaki święto. Ma ono na celu promowanie przyjaźni i życzliwości wśród maluchów.

W tym dniu dzieci przygotowywały kartki walentynkowe dla swoich koleżanek, kolegów, ale również dla rodziców. Nie zabrakło wspólnych zdjęć w specjalnie przygotowanej na tę okazję foto ramce, zabaw tematycznych oraz tańców w rytmie walentynkowych piosenek. Na zakończenie aktywności, każde dziecko zostało obdarowane wyczekiwaną walentynką.

Walentynki były dobrą okazją do wyrażania przez dzieci swoich uczuć, emocji i do nauki takich wartości jak współpraca, empatia i szacunek do innych osób.

Katarzyna Magdziak, Joanna Trancygier, Katarzyna Czuba

POZYTYWKA Z MNISZKA

Z wizytą w Sejmie Rzeczypospolitej Polskiej

Na zaproszenie Kazimierz Chomy - Posła na Sejm RP, uczniowie naszej szkoły odwiedzili Sejm. Trasa zwiedzania rozpoczynała się w Centrum dla Zwiedzających i obejmowała przejście podziemnym korytarzem, gdzie prezentowana była wystawa dotycząca sejmowania w okresie I Rzeczpospolitej, a także makieta współczesnego kompleksu budynków sejmowych, wizytę na galerii Sali Posiedzeń Sejmu oraz krótką prelekcję dotyczącą historii i współczesności polskiego parlamentaryzmu.

Program naszej wycieczki obejmował zwiedzanie Muzeum Czekolady Wedel. Uczniowie z dziecięcą radością próbowali, jak smakuje prażone ziarno kakao i płynna czekolada tuż przed tym, jak stanie się pralinką czy tabliczką. Mogli też zajrzeć do kotła i sprawdzić, jak gotuje się nadzienie, czy przez mikroskop i zobaczyć, jak fermentuje ziarno kakao.

Odwiedziliśmy też Świątynię Opatrzności Bożej, która jest częścią kompleksu Centrum Opatrzności Bożej, w skład którego wchodzą również Muzeum Jana Pawła II i Prymasa Wyszyńskiego oraz Panteon Wielkich Polaków.

Była to żywa lekcja historii i patriotyzmu ze słodką domieszką czekolady.

Iwona Wojciechowska

ARTYSTKA Z MNISZKA

Ola jest uczennicą klasy III Publicznej Szkoły Podstawowej im. Marii Konopnickiej w Mniszku. Już od najmłodszych lat odznacza się wyjątkowym talentem plastycznym. Jej prace są wielobarwne, na wysokim poziomie. Podziwiając rysunki Oli, widzimy dojrzałość, chęć wyrażania emocji, pewną rękę.

Rodzice Oli, widząc nieprzeciętne zdolności córki, dali jej możliwość rozwoju na profesjonalnych zajęciach plastycznych w Kraśniku.

Talent naszej uczennicy przynosi nam wiele sukcesów na szczeblu gminnym, powiatowym, ale ostatnio również i ogólnopolskim. Możemy pochwalić się wieloma osiągnięciami Oli. Jednak najważniejsze i najnowsze to główna nagroda w konkursie „Mój pałac marzeń" z Historycznego Parku Rozrywki w Gorlicach. Ola ostatnio została również laureatką w konkursie Muzeum Narodowego w Warszawie „Spotkanie ze sztuką". Nagrodami w obu konkursach jest wyjazd z atrakcjami dla Oli i jej kolegów i koleżanek do obu muzeów.

Życzymy Oli dalszego rozwoju i licznych sukcesów, a jednocześnie dziękujemy, że tak pięknie reprezentuje naszą szkołę.

Joanna Skorupa, Adriana Stefańczak

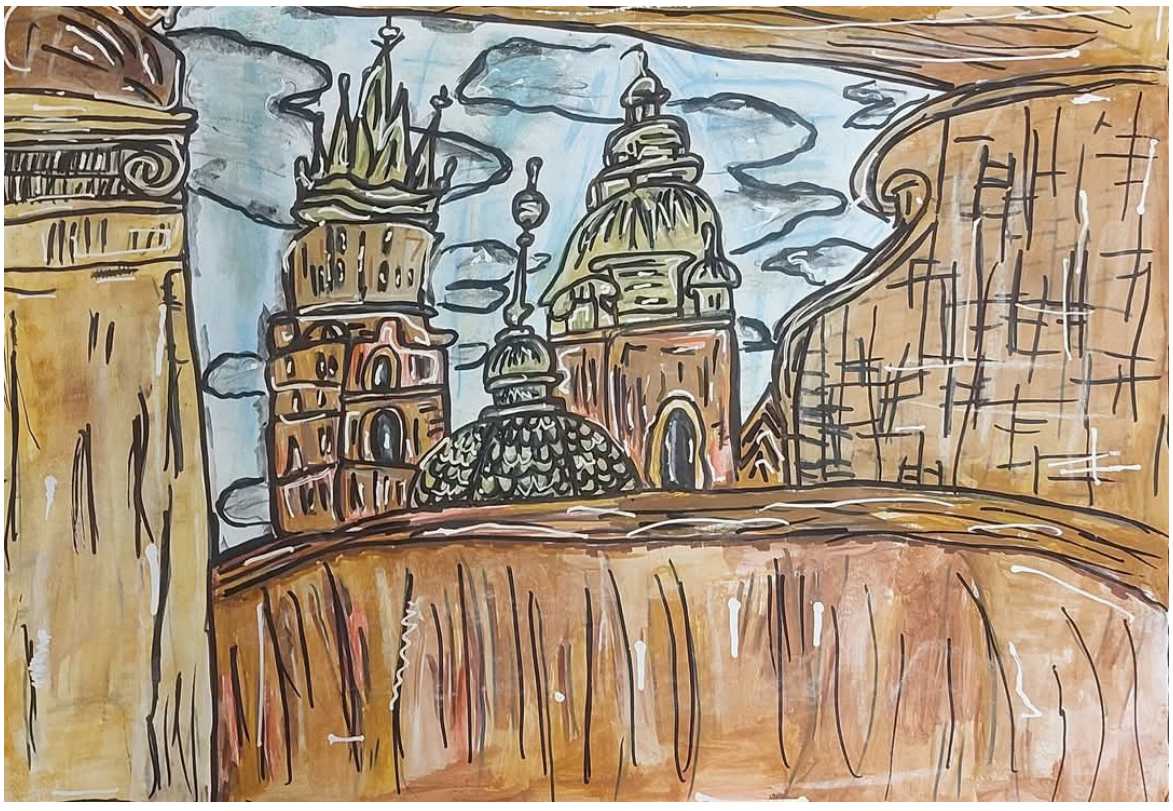

Dzień Języka Ojczystego

Dzień Języka Ojczystego w naszej szkole był obchodzony 4 marca ze względu na ferie zimowe. Jest to święto, którego celem jest ochrona różnorodności językowej jako dziedzictwa kulturowego. Nasze zajęcia były składanką historii, faktów i ciekawostek dotyczących naszego języka. Ich część praktyczna uczyła i bawiła frazeologizmami i przysłowiami.

Izabela Wróbel

NOWINKI ZE SZKOLNEJ SZCZECKIEJ KRAINKI

Zdrowo i sportowo

Sport w szkole stanowi ważny element rozwoju wszystkich uczniów. W naszej szkole służą temu nie tylko obowiązkowe zajęcia sportowe wychowania fizycznego, ale również zajęcia Szkolnego Koła Sportowego. Zajęcia sportowe w szkole przyczyniają się nie tylko do podnoszenia sprawności i zachowania zdrowia uczniów, ale również kształtują ich podejście do aktywności fizycznej w całym późniejszym życiu.

Szkoła posiada boisko z wyposażeniem pozwalającym na różnorodne gry zespołowe. Posiada również wielofunkcyjny **street workout park.** Przy sprzyjającej pogodzie uczniowie odbywają zajęcia w terenie, między innymi w rezerwacie przyrody „Doły Szczeckie". Uczniowie kilkakrotnie w ciągu roku uczestniczą w lekcjach wychowania fizycznego w **„Szkole wysokich lotów",** a także w NANO GYM Gościeradów, gdzie pod okiem trenerów wykonują trening funkcjonalny połączony z dobrą zabawą.

Szkoła jest bogato wyposażona w sprzęty sportowe. Posiadamy między innymi nowoczesny ergometr (bardziej znany jako „wioślarz") oraz kołkownicę – ściankę wspinaczkową, która służy do treningu górnych partii ciała. Jednak to głównie zaangażowanie nauczyciela, Mateusza Oklecińskiego, wpływa na wszechstronny rozwój fizyczny uczniów. Prowadzone przez niego zajęcia SKS cieszą się dużym zainteresowaniem. Uczęszcza na nie wielu uczniów, a także dzieci z oddziałów przedszkolnych. Pan Mateusz łączy pracę nauczyciela z funkcją trenera piłki nożnej.

Przekłada się to na bardziej wymierne efekty – sukcesy sportowe. Nasi uczniowie reprezentują szkołę na licznych zawodach sportowych, także poza naszą gminą. Drużyna dziewcząt wzięła udział w zawodach powiatowych w biegach przełajowych, gdzie miała przyjemność rywalizować z dziewięcioma drużynami w pięknych okolicznościach przyrody. Był to bardzo miło spędzony czas i nabranie doświadczenia przed kolejnymi wyzwaniami sportowymi. Drużyna chłopców zdobyła III miejsce w Turnieju Szkół Podstawowych w Halowej Piłce Nożnej o Puchar Dyrektora ZSCKR w Potoczku.

W trakcie zajęć sportowych uczniowie zdobywają nie tylko umiejętności stricte sportowe, ale również wiedzę, np. o pracy w zespole, znajomość zasad fair play, szacunek dla rywala, czy postępowanie według tzw. „reguł gry", które mogą wykorzystać w innych życiowych sytuacjach.

Agnieszka Wójcicka - Dametko

Złote i Diamentowe Gody w gminie Gościeradów

Jubileusz 50 i 60 lecia małżeństw to jedno z najważniejszych wydarzeń w kalendarzu naszej gminy. Co roku Jubilaci zapraszani są na specjalnie przygotowaną uroczystość, podczas której wręczane są medale „Za Długoletnie Pożycie Małżeńskie“. W tym roku Prezydent RP Andrzej Duda nadał odznaczenia 19 parom zawierających małżeństwo w 1964 i 1974 roku. Tegoroczna uroczystość odbyła się 29 marca 2025 roku. Rozpoczęła się Mszą Świętą w kościele parafialnym p.w. św. Stanisława BM i Jana Chrzciciela w Gościeradowie odprawioną przez ks proboszcza Andrzeja Kontka. W trakcie homilii, Jubilaci w podniosłej atmosferze odnowili przysięgę małżeńską.

Dalsza część uroczystości miała miejsce w Gminnym Ośrodku Kultury, gdzie przybyłe małżeństwa zostały powitane przez Romana Bissa Dyrektora GOK Gościeradów i Kapelę Ludową działającą przy GOK-u. Następnie do jubilatów zwrócili się z okolicznościową przemową Andrzej Maj Wicewojewoda Lubelski, Mariusz Szczepanik Wójt Gminy Gościeradów oraz Krzysztof Galant Zastępca Wójta Gminy Gościeradów. Podziękowali jubilatom za to, że pomimo różnych życiowych sytuacji, nie poddawali się i przez życie szli razem, zgodnie z przysięgą składaną w dniu ślubu. Życzyli dużo zdrowia i wzajemnej życzliwości w stosunku do siebie, do ludzi, dużo zrozumienia, pomocy i wsparcia od osób bliskich, by te chwile były jeszcze bardziej szczęśliwe i miłe

Głównym punktem uroczystości było odznaczenie przez Wicewojewodę Lubelskiego Andrzeja Maja małżonków Medalami za Długoletnie Pożycie Małżeńskie. Listy gratulacyjne oraz kwiaty wręczyli Wójt Gminy Gościeradów Mariusz Szczepanik, Zastępca Wójta Gminy Gościeradów Krzysztof Galant, Dyrektor Gminnego Ośrodka Kultury w Gościeradowie Roman Biss oraz Zastępca Kierownika Urzędu Stanu Cywilnego Grzegorz Tomczyk.

o części oficjalnej wszyscy usiedli do słodkiego poczęstunku. Był tort, gratulacje, toast za zdrowie jubilatów wzniesiony lampką szampana oraz czas na rozmowę i chwilę wspomnień.
Wszystkim parom, które zostały odznaczone, serdecznie gratulujemy i życzymy dużo zdrowia i miłości na kolejne wspólne lata.

Na wniosek Wójta Gminy Gościeradów Prezydent Rzeczypospolitej Polskiej mocą postanowienia z dnia 14 lutego 2025 r. nadał medale za długoletnie pożycie małżeńskie 19 parom z terenu gminy Gościeradów.

Odznaczeni to:

Pary obchodzące „Złote Gody”

Barbara i Henryk Biss z Salomina,
Izabela i Eugeniusz Bugajscy z Księżomierzy Gościeradowskiej,
Janina i Marian Chmura z Gościeradowa Ukazowego,
Wiesława i Leonard Gałuszkiewicz z Liśnika Dużego - Kolonia,
Teresa i Bogdan Jarmulak z Gościeradowa Ukazowego,

Irena i Tadeusz Kurczak z Gościeradowa Ukazowego,
Kazimiera i Tadeusz Malinowscy z Liśnika Dużego,
Krystyna i Wiesław Kowalscy z Liśnika Dużego,
Teresa i Tadeusz Pakuła z Suchodół,
Zofia i Eugeniusz Poręba ze Szczecyna,
Wanda i Janusz Skorupa z Księżomierzy Dzierzkowskiej,
Irena i Marian Warszyńscy z Gościeradowa Ukazowego,
Irena i Zygmunt Winogrodzcy z Gościeradowa Plebańskiego.

Pary obchodzące „Diamentowe Gody”

Maria i Roman Bąk z Gościeradowa Folwarku,
Mirosława i Leszek Jasiak ze Szczecyna,
Anna i Józef Kowal z Łanów,
Janina i Marian Krupa z Łanów
Ewa i Zbigniew Surowiec z Gościeradowa Ukazowego,
Emilia i Eugeniusz Szewc z Wólki Szczeckiej,.

Grzegorz Tomczyk