

**ZARZĄDZENIE Nr 39/2025**  
**Wójta Gminy Wieczfnia Kościelna**  
**z dnia 29 maja 2025 r.**

**w sprawie przedstawienia raportu o stanie Gminy Wieczfnia Kościelna za 2024 rok**

Na podstawie art. 28aa ust. 1 ustawy z dnia 8 marca 1990 r. o samorządzie gminnym (Dz. U. z 2024 r., poz. 1465, 1572, 1907 i 1940) Wójt Gminy Wieczfnia Kościelna zarządza, co następuje:

**§ 1.**

Przedstawić Radzie Gminy Wieczfnia Kościelna raport o stanie Gminy Wieczfnia Kościelna za 2024 rok, stanowiący załącznik do niniejszego zarządzenia.

**§ 2.**

Raport podlega podaniu do publicznej wiadomości:

- 1) Na stronie Urzędu Gminy Wieczfnia Kościelna BIP: <https://ugwieczfnia.bipgmina.pl/>
- 2) Na stronie Internetowej gminy Wieczfnia Kościelna: <https://wieczfniakoscielna.pl/>
- 3) Na tablicy ogłoszeń w budynku Urzędu Gminy Wieczfnia Kościelna.

**§ 3.**

Wykonanie zarządzenia powierza się Sekretarzowi Gminy Wieczfnia Kościelna.

**§ 4.**

Zarządzenie wchodzi w życie z dniem podpisania.

**WÓJT**  
  
*mgr inż. Mariusz Gębala*

## Uzasadnienie

do Zarządzenia Nr 39/2025 Wójta Gminy Wieczfnia Kościelna z dnia 29 maja 2025 r. w sprawie przedstawienia raportu o stanie Gminy Wieczfnia Kościelna za 2024 rok.

Zgodnie z art. 28aa ust. 1 ustawy z dnia 8 marca 1990r. o samorządzie gminnym (Dz. U. z 2024 r., poz. 1465, 1572, 1907 i 1940) Wójt co roku do dnia 31 maja przedstawia Radzie Gminy raport o stanie gminy.

Raport obejmuje podsumowanie działalności Wójta w roku poprzednim, w szczególności realizację polityk, programów i strategii, uchwał rady gminy i budżetu obywatelskiego.

**WÓJT**  
*mgr inż. Mariusz Gębala*

# RAPORT

## O STANIE GMINY WIECZFANIA KOŚCIELNA

### za rok 2024



**URZĄD GMINY WIECZFANIA KOŚCIELNA**

WIECZFANIA KOŚCIELNA 48

06 – 513 WIECZFANIA KOŚCIELNA

[www.wieczfniakoscielna.pl](http://www.wieczfniakoscielna.pl)

## Spis treści

|  |    |
|--|----|
| <b>WSTĘP</b> .....   | 3  |
| <b>1. CHARAKTERYSTYKA GMINY</b> .....  | 4  |
| 1.1. POŁOŻENIE I POWIERZCHNIA GMINY .....  | 4  |
| 1.2. WŁADZE LOKALNE .....  | 6  |
| 1.3. STRUKTURA ORGANIZACYJNA URZĘDU GMINY WIECZFANIA KOŚCIELNA .....                         | 6  |
| 1.4. GMINNE JEDNOSTKI ORGANIZACYJNE I SOŁECTWA .....   | 7  |
| 1.5. LUDNOŚĆ I DYNAMIKA ZMIAN .....  | 8  |
| 1.6. GOSPODARSTWA ROLNE .....  | 9  |
| 1.7. DZIAŁALNOŚĆ GOSPODARCZA .....   | 10 |
| 1.8. ORGANIZACJE POZARZĄDOWE DZIAŁAJĄCE NA TERENIE GMINY WIECZFANIA<br>KOŚCIELNA .....       | 10 |
| <b>2. REALIZACJA PODJĘTYCH UCHWAŁ RADY GMINY WIECZFANIA KOŚCIELNA</b> ..                     | 11 |
| <b>3. SYTUACJA FINANSOWA GMINY</b> .....   | 20 |
| 3.1. WYSOKOŚĆ BUDŻETU .....  | 20 |
| 3.2. POZIOM ZADŁUŻENIA .....   | 23 |
| 3.3. ZALEGŁOŚCI PODATKOWE .....  | 24 |
| 3.4. NALEŻNOŚCI I ZOBOWIĄZANIA .....   | 24 |
| <b>4. STAN REALIZACJI INWESTYCJI</b> .....   | 24 |
| 4.1. GŁÓWNE ZADANIA INWESTYCYJNE .....   | 24 |
| 4.2. POZIOM WYDATKÓW INWESTYCYJNYCH W 2024 ROKU I ŹRÓDŁA ICH<br>FINANSOWANIA .....           | 26 |
| <b>5. ZADANIA REMONTOWE ZREALIZOWANE W ROKU 2024</b> .....                                   | 28 |
| 5.1. REMONTY DRÓG GMINNYCH .....   | 28 |
| 5.2. FUNDUSZ SOŁECKI .....   | 29 |
| <b>6. INFRASTRUKTURA TECHNICZNA I ZAGOSPODAROWANIE PRZESTRZENNE</b> ..                       | 30 |
| 6.1. INFRASTRUKTURA TECHNICZNA .....   | 30 |
| 6.2. ZAGOSPODAROWANIE PRZESTRZENNE .....   | 32 |
| <b>7. GOSPODARKA ODPADAMI I OCHRONA ŚRODOWISKA</b> .....                                     | 35 |
| 7.1. GOSPODARKA ODPADAMI .....   | 35 |
| 7.2. ZADANIA Z ZAKRESU OCHRONY ŚRODOWISKA, OPIEKI NAD BEZDOMNYMI<br>ZWIERZĘTAMI I INNE ..... | 38 |
| <b>8. BEZPIECZEŃSTWO PUBLICZNE I OCHRONA PRZECIWPOŻAROWA</b> .....                           | 40 |
| 8.1. POLICJA .....   | 40 |
| 8.2. STRAŻ GMINNA .....  | 41 |
| 8.3. OCHOTNICZA STRAŻ POŻARNA .....  | 41 |

|  |           |
|--|-----------|
| <b>9. OŚWIATA, WYDARZENIA KULTURALNE, KULTURA FIZYCZNA, SPORT I PROMOCJA GMINY .....</b>   | <b>45</b> |
| <b>9.1. SIEĆ SZKOLNA W GMINIE WIECZFNIA KOŚCIELNA W ROKU 2024.....</b>   | <b>45</b> |
| 9.2. BAZA OŚWIATOWA .....  | 46        |
| 9.3. DANE STATYSTYCZNE .....   | 46        |
| 9.4. REALIZACJA ZADAŃ OŚWIATOWYCH.....   | 48        |
| 9.5. POZIOM WYDATKÓW NA OŚWIATĘ.....   | 50        |
| 9.6. REALIZACJA ZADAŃ ORAZ CELÓW WYNIKAJĄCYCH Z GMINNEGO PROGRAMU PROFILAKTYKI I ROZWIĄZYWANIA PROBLEMÓW ALKOHOLOWYCH ORAZ PRZECIWDZIAŁANIA NARKOMANII W 2024 ROKU.... | 51        |
| 9.7. WYDARZENIA KULTURALNE I PROMOCJA GMINY .....  | 52        |
| 9.8. KULTURA FIZYCZNA I SPORT .....  | 53        |
| <b>10. POMOC SPOŁECZNA .....</b>   | <b>53</b> |
| 10.1. ZADANIA WŁASNE .....   | 53        |
| 10.2. DOŻYWIANIE, POMOC ŻYWNOŚCIOWA, KARTA DUŻEJ RODZINY, ASYSTENT RODZINY .....   | 55        |
| 10.3. WSPÓLFINANSOWANIE ODPLATNOŚCI ZA POBYT DZIECI W PALCÓWCE OPIEKUŃCZO-WYCHOWAWCZEJ ORAZ W RODZINIE ZASTĘPCZEJ NIEZAWODOWEJ .....                                   | 57        |
| 10.4. PRZECIWDZIAŁANIE PRZEMOCY W RODZINIE .....   | 57        |
| 10.5. DODATKI MIESZKANIOWE I REFUNDACJA PODATKU VAT DLA ODBIORCÓW PALIW GAZOWYCH .....   | 57        |
| 10.6. ŚWIADCZENIA RODZINNE .....   | 58        |
| 10.7. JEDNORAZOWE ŚWIADCZENIE PIENIĘŻNE DLA OSÓB, KTÓRE OPUŚCIŁY UKRAINĘ W ZWIĄZKU Z KONFLIKTEM ZBROJNYM NA TERYTORIUM TEGO PAŃSTWA .....                              | 60        |
| 10.8. ŚWIADCZENIA RODZINNE DLA OBYWATELI UKRAINY .....   | 60        |
| <b>11. STAN MIENIA KOMUNALNEGO.....</b>  | <b>61</b> |
| 11.1. DANE DOTYCZĄCE PRZYSŁUGUJĄCYCH GMINIE WIECZFNIA KOŚCIELNA PRAW WŁASNOŚCI, WEDŁUG STANU NA DZIEŃ 31 GRUDNIA 2024 ROKU.....  | 61        |
| 11.2. DANE O ZMIANACH W STANIE MIENIA KOMUNALNEGO .....  | 65        |
| <b>12. PODSUMOWANIE .....</b>  | <b>69</b> |

## WSTĘP

Raport o stanie Gminy Wieczfnia Kościelna opracowano za rok 2024. Prace nad raportem były realizowane na podstawie art. 28 aa ustawy z dnia 8 marca 1990 r. o samorządzie gminnym (Dz. U. z 2024 r., poz. 1465, 1907 i 1940).

Raport ukazuje trendy rozwojowe i jest podstawą do obiektywnej, opartej na faktach, oceny możliwości dalszego rozwoju Gminy.

Raport zawiera analizę następujących obszarów działalności Gminy:

- 1) Demografii;
- 2) Finansów gminy;
- 3) Inwestycji gminnych i inne zadań remontowych zrealizowanych w sołectwach;
- 4) Działalności gospodarczej;
- 5) Warunków życia mieszkańców (infrastruktury technicznej: wodociągów, kanalizacji, dróg, gospodarki odpadami);
- 6) Zagospodarowania przestrzennego;
- 7) Oświaty;
- 8) Pomocy społecznej;
- 9) Realizacji uchwał przez Radę Gminy Wieczfnia Kościelna;
- 10) Stanu mienia komunalnego.

Dla opracowania raportu szczególnie cenna okazała się wiedza pracowników Urzędu Gminy Wieczfnia Kościelna i jednostek organizacyjnych Gminy oraz szereg dokumentów, będących w posiadaniu Urzędu, a także informacje zamieszczone na stronie internetowej, w Biuletynie Informacji Publicznej oraz udostępnione przez Urząd Statystyczny.



## Powierzchnia poszczególnych obrębów

| Lp.              | Obręb  | Powierzchnia<br>(ha) | Udział % w pow.<br>gminy |
|------------------|--|----------------------|--------------------------|
| 1.               | Bąki   | 205,5730             | 1,72                     |
| 2.               | Bonisław   | 253,4858             | 2,12                     |
| 3.               | Chmielewko                                       | 242,7372             | 2,03                     |
| 4.               | Chmielewo Wielkie                                | 683,9877             | 5,71                     |
| 5.               | Długokąty  | 392,0300             | 3,28                     |
| 6.               | Grzebsk  | 886,5022             | 7,40                     |
| 7.               | Grzybowo (sołectwa: Grzybowo, Grzybowo-Kapuśnik) | 827,6108             | 6,92                     |
| 8.               | Kuklin   | 751,9576             | 6,27                     |
| 9.               | Kulany   | 545,7097             | 4,56                     |
| 10.              | Kobiałki   | 349,9164             | 2,93                     |
| 11.              | Łęg  | 317,0906             | 2,65                     |
| <b>12.</b>       | <b>Michalinowo</b>                               | <b>129,6423</b>      | <b>1,08</b>              |
| 13.              | Uniszki-Cegielnia                                | 319,1006             | 2,67                     |
| 14.              | Uniszki Gumowskie                                | 660,6079             | 5,52                     |
| 15.              | Uniszki Zawadzkie                                | 954,0037             | 7,97                     |
| 16.              | Peplowo  | 812,6690             | 6,78                     |
| 17.              | Pogorzal   | 354,4182             | 2,96                     |
| 18.              | Wieczfnia Kościelna                              | 336,6701             | 2,81                     |
| 19.              | Wieczfnia-Kolonia                                | 394,7038             | 3,29                     |
| 20.              | Wąsosze  | 309,3438             | 2,58                     |
| <b>21.</b>       | <b>Windyki</b>                                   | <b>1.039,3559</b>    | <b>8,68</b>              |
| 22.              | Załęże   | 312,9822             | 2,61                     |
| 23.              | Zakrzewo Wielkie                                 | 433,9814             | 3,62                     |
| 24.              | Turowo   | 459,9731             | 3,84                     |
| <b>R A Z E M</b> |  | <b>11.974,0530</b>   | <b>100,00</b>            |

Najmniejszą powierzchnię zajmuje obręb Michalinowo – 129,6423 ha (1,08% powierzchni), natomiast największy obszar zajmują Windyki – 1.039,3559 ha (8,68% powierzchni).

## 1.2. WŁADZE LOKALNE

Rada Gminy Wieczfnia Kościelna liczy 15 radnych. Przy Radzie Gminy Wieczfnia Kościelna działają następujące Komisje:

- 1) Komisja Rewizyjna – liczba osób 8;
- 2) Komisja Budżetu, Finansów i Planowania – liczba osób 5;
- 3) Komisja Oświaty, Zdrowia, Kultury i Spraw Socjalnych – liczba osób 5;
- 4) Komisja Gospodarki Komunalnej, Bezpieczeństwa Publicznego i Ochrony Przeciwpożarowej – liczba osób 5;
- 5) Komisja Rolnictwa, Leśnictwa i Ochrony Środowiska – liczba osób 5;
- 6) Komisja Skarg, Wniosków i Petycji – liczba osób 8.

W 2024 roku na utrzymanie Rady Gminy wydatkowano ogółem 290 683,65 zł, z których przeznaczono na diety radnych i Przewodniczącego Rady 231 760,43 zł. Rada Gminy odbyła 14 sesji w tym 5 sesji nadzwyczajnych oraz 62 posiedzenia komisji.

## 1.3. STRUKTURA ORGANIZACYJNA URZĘDU GMINY WIECZFNIA KOŚCIELNA

Struktura organizacyjna Urzędu Gminy Wieczfnia Kościelna kształtuje się następująco:

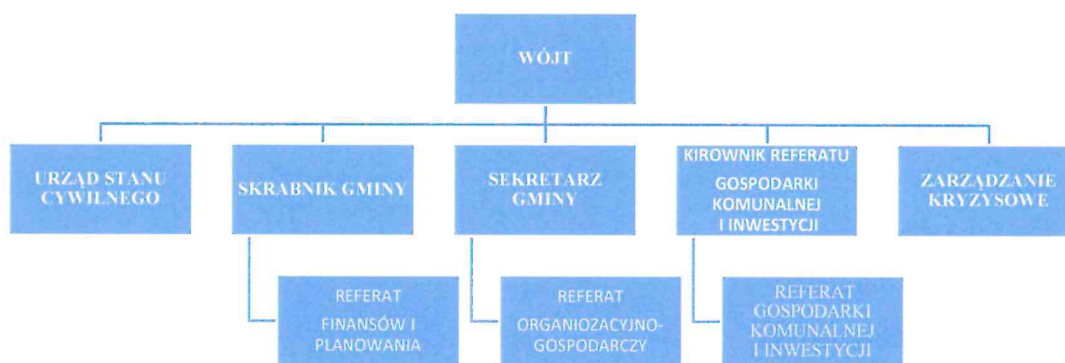

Liczba osób zatrudnionych w Urzędzie Gminy Wieczfnia Kościelna na dzień 31.12.2024 roku przedstawia się następująco:

Pracownicy administracyjni – 25 osób, w przeliczeniu na pełne etaty – 23,125.

Pracownicy obsługi – 7 osób, w przeliczeniu na pełne etaty – 6,5.

W 2024 roku przeciętne zatrudnienie (łącznie z pracownikami zatrudnionymi w ramach robót publicznych) w Urzędzie Gminy wynosiło 31,03 etatu.

#### **1.4. GMINNE JEDNOSTKI ORGANIZACYJNE I SOŁECTWA**

Na terenie Gminy Wieczfnia Kościelna funkcjonują następujące jednostki organizacyjne:

- 1) Urząd Gminy Wieczfnia Kościelna;
- 2) Gminny Ośrodek Pomocy Społecznej w Wieczfni Kościelnej;
- 3) Gminna Biblioteka Publiczna w Wieczfni Kościelnej;
- 4) Szkoła Podstawowa im. Marszałka Józefa Piłsudskiego w Wieczfni Kościelnej;
- 5) Szkoła Podstawowa im. Króla Władysława Łokietka w Uniszkiach Zawadzkich;
- 6) Szkoła Podstawowa w Windykach.

**W skład Gminy Wieczfnia Kościelna wchodzi 24 sołectwa:**

- 1) Bąki;
- 2) Bonisław;
- 3) Chmielewko;
- 4) Chmielewo Wielkie;
- 5) Długokąty;
- 6) Grzebsk;
- 7) Grzybowo;
- 8) Grzybowo–Kapuśnik;
- 9) Kuklin;
- 10) Kulany;
- 11) Kobiałki;
- 12) Łęg;
- 13) Michalinowo;
- 14) Uniszki–Cegielnia;
- 15) Uniszki Gumowskie;
- 16) Uniszki Zawadzkie;
- 17) Pełowo;
- 18) Pogorzal;
- 19) Wieczfnia Kościelna;
- 20) Wieczfnia-Kolonia;
- 21) Wąsosze;
- 22) Windyki;
- 23) Załęże;
- 24) Zakrzewo Wielkie.

## 1.5. LUDNOŚĆ I DYNAMIKA ZMIAN

Na koniec 2024 r. liczba mieszkańców gminy Wieczfnia Kościelna zameldowanych na pobyt stały wynosiła 3 771 osób, co daje średnią gęstość zaludnienia – ok. 31 osób na km<sup>2</sup>.

### Liczba mieszkańców z podziałem na poszczególne miejscowości gminy Wieczfnia Kościelna

| Lp.          | Nazwa miejscowości       | Liczba mieszkańców |             | Różnica<br>(2023-2024) |
|--------------|--------------------------|--------------------|-------------|------------------------|
|              |                          | 2023               | 2024        |                        |
| 1.           | Bąki                     | 39                 | 38          | -1                     |
| 2.           | Bonisław                 | 64                 | 65          | 1                      |
| 3.           | Chmielewko               | 67                 | 67          | 0                      |
| 4.           | Chmielewo Wielkie        | 114                | 113         | -1                     |
| 5.           | Długokąty                | 67                 | 68          | 1                      |
| 6.           | Grzebsk                  | 304                | 302         | -2                     |
| 7.           | Grzybowo                 | 140                | 132         | -8                     |
| 8.           | <b>Grzybowo–Kapuśnik</b> | <b>27</b>          | <b>28</b>   | <b>1</b>               |
| 9.           | Kobiałki                 | 95                 | 92          | -3                     |
| 10.          | Kuklin                   | 353                | 354         | 1                      |
| 11.          | Kulany                   | 131                | 132         | 1                      |
| 12.          | Łęg                      | 75                 | 69          | -6                     |
| 13.          | Michalinowo              | 70                 | 71          | 1                      |
| 14.          | Pełowo                   | 199                | 192         | -7                     |
| 15.          | Pogorzel                 | 80                 | 80          | 0                      |
| 16.          | Turowo                   | 32                 | 32          | 0                      |
| 17.          | Uniszki–Cegielnia        | 122                | 118         | -4                     |
| 18.          | Uniszki Gumowskie        | 137                | 135         | -2                     |
| 19.          | <b>Uniszki Zawadzkie</b> | <b>543</b>         | <b>542</b>  | <b>-1</b>              |
| 20.          | Wąsosze                  | 59                 | 59          | 0                      |
| 21.          | Wieczfnia–Kolonja        | 164                | 167         | 3                      |
| 22.          | Wieczfnia Kościelna      | 295                | 297         | 2                      |
| 23.          | Windyki                  | 445                | 442         | -3                     |
| 24.          | Zakrzewo Wielkie         | 85                 | 84          | -1                     |
| 25.          | Załęże                   | 93                 | 92          | -1                     |
| <b>RAZEM</b> |                          | <b>3800</b>        | <b>3771</b> | <b>-29</b>             |

Najmniejsza liczba osób zamieszkuje w miejscowości **Grzybowo-Kapuśnik – 28**, natomiast największa w **Uniszkach Zawadzkich – 542**.

### Statystyka urodzin:

1) 2023 r. urodziło się 25 dzieci, w tym:

- 13 chłopców,
- 12 dziewczynek.

2) 2024 r. urodziło się 31 dzieci, w tym:

- 19 chłopców,
- 12 dziewczynek.

### Statystyka zgonów:

1) 2023 r. zmarło 51 mieszkańców, w tym:

- 28 mężczyzn,
- 23 kobiety.

2) 2024 r. zmarło 40 mieszkańców, w tym:

- 25 mężczyzn,
- 15 kobiet.

## 1.6. GOSPODARSTWA ROLNE

Na terenie gminy Wieczfnia Kościelna w 2024 roku funkcjonowały 783 gospodarstwa rolne, w tym:

| Lp. | Powierzchnia gospodarstwa | Ilość gospodarstw w 2024 r. |
|-----|---------------------------|-----------------------------|
| 1.  | 1-1,999 ha                | 128                         |
| 2.  | 2-4,999 ha                | 178                         |
| 3.  | 5-14,999 ha               | 265                         |
| 4.  | 15-29,999 ha              | 149                         |
| 5.  | 30 ha i więcej            | 63                          |

## 1.7. DZIAŁALNOŚĆ GOSPODARCZA

Zgodnie z Centralną Ewidencją i Informacją o Działalności Gospodarczej (CEIDG), ilość zarejestrowanych podmiotów gospodarczych, które mają główne miejsce prowadzenia działalności na terenie gminy Wieczfnia Kościelna kształtowała się następująco:

| Lp.          | Status działalności                                       | Liczba podmiotów |            | Różnica    |
|--------------|---|------------------|------------|------------|
|              |   | 2023             | 2024       |            |
| 1.           | Aktywny   | 129              | 129        | 0          |
| 2.           | Wykreślony  | 148              | 143        | -5         |
| 3.           | Zawieszony  | 32               | 34         | 2          |
| 4.           | Działalność prowadzona wyłącznie w formie spółki cywilnej | 1                | 1          | 0          |
| 5.           | Nie rozpoczął działalności                                | 1                | 3          | 2          |
| <b>RAZEM</b> |   | <b>317</b>       | <b>311</b> | <b>310</b> |

Ze względu na rodzaj wykonywanej działalności na terenie Gminy Wieczfnia Kościelna wśród najczęściej występujących można wyróżnić:

- 1) Usługi ogólnobudowlane;
- 2) Usługi transportowe;
- 3) Działalność usługowa wspomagająca produkcję roślinną;
- 4) Sprzedaż, konserwacja i naprawa pojazdów samochodowych, maszyn;
- 5) Sprzedaż detaliczna prowadzona w niewyspecjalizowanych sklepach, a także prowadzona przez domy sprzedaży wysyłkowej, Internet;
- 6) Produkcja wyrobów tartacznych, mebli;
- 7) Wynajem i zarządzanie nieruchomościami.

## 1.8. ORGANIZACJE POZARZĄDOWE DZIAŁAJĄCE NA TERENIE GMINY WIECZFNIA KOŚCIELNA

Na terenie Gminy Wieczfnia Kościelna działają następujące organizacje pozarządowe:

- 1) Ochotnicza Straż Pożarna w Wieczfnia Kościelnej;
- 2) Ochotnicza Straż Pożarna w Chmielewie Wielkim;
- 3) Ochotnicza Straż Pożarna w Windykach;
- 4) Ochotnicza Straż Pożarna w Grzybowie;
- 5) Ochotnicza Straż Pożarna w Uniszkach Zawadzkich;

- 6) Ochotnicza Straż Pożarna w Grzebsku;
- 7) Stowarzyszenie Rozwoju i Promocji Gminy Wieczfnia Kościelna "Nasza Gmina";
- 8) Gminny Ludowy Klub Sportowy "Wieczfnianka" Wieczfnia Kościelna;
- 9) Stowarzyszenie Inicjatyw Społecznych „Niech się Dzieje”;
- 10) Koło Gospodyń Wiejskich w Wieczfnia Kościelnej;
- 11) Koło Gospodyń Wiejskich w Kuklinie;
- 12) Koło Gospodyń Wiejskich w Kulanach;
- 13) Koło Gospodyń Wiejskich w Grzebsku;
- 14) Koło Gospodyń Wiejskich w Uniszkach Zawadzkich;
- 15) Koło Gospodyń Wiejskich w Windykach;
- 16) Stowarzyszenie „CZYSTE ŹRÓDŁA”.

## 2. REALIZACJA PODJĘTYCH UCHWAŁ RADY GMINY WIECZFNIA KOŚCIELNA

| Lp. | Numer uchwały i data jej podjęcia  | Tytuł uchwały  | Sposób wykonania  |
|-----|------------------------------------|--|---|
| 1.  | XLII/342/2024<br>z dnia 13.02.2024 | w sprawie zmiany Wieloletniej Prognozy Finansowej Gminy Wieczfnia Kościelna. | Uchwała przesłana elektronicznie w ustawowym terminie do organu nadzoru tj. RIO oraz do Wojewody Mazowieckiego. Podana do publicznej wiadomości poprzez zamieszczenie w BIP i na tablicy ogłoszeń Urzędu Gminy. |
| 2.  | XLII/343/2024<br>z dnia 13.02.2024 | w sprawie zmiany uchwały budżetowej gminy na 2024 rok.                       | Uchwała przesłana elektronicznie w ustawowym terminie do organu nadzoru tj. RIO oraz do Wojewody Mazowieckiego. Podana do publicznej wiadomości poprzez zamieszczenie w BIP i na tablicy ogłoszeń Urzędu Gminy. |
| 3.  | XLII/344/2024<br>z dnia 13.02.2024 | w sprawie udzielenia pomocy finansowej dla Powiatu Mławskiego w 2024 roku.   | Uchwała przesłana w ustawowym terminie do organu nadzoru tj. do Wojewody Mazowieckiego. Podana do publicznej wiadomości poprzez zamieszczenie w BIP i na tablicy ogłoszeń Urzędu Gminy.                         |
| 4.  | XLII/345/2024<br>z dnia 13.02.2024 | w sprawie udzielenia pomocy finansowej dla Powiatu Mławskiego w 2024 roku.   | Uchwała przesłana w ustawowym terminie do organu nadzoru tj. do Wojewody Mazowieckiego. Podana do publicznej wiadomości poprzez zamieszczenie w BIP i na tablicy ogłoszeń Urzędu Gminy.                         |

|     |                                    |  |  |
|-----|------------------------------------|--|--|
| 5.  | XLII/346/2024<br>z dnia 13.02.2024 | w sprawie ustalenia wysokości stawek opłat za zajęcie pasa drogowego dróg gminnych na cele niezwiązane z budową, przebudową, remontem, utrzymaniem i ochroną dróg. | Uchwała przesłana w ustawowym terminie do organu nadzoru tj. do Wojewody Mazowieckiego. Podana do publicznej wiadomości poprzez zamieszczenie w BIP i na tablicy ogłoszeń Urzędu Gminy.  |
| 6.  | XLII/347/2024<br>z dnia 13.02.2024 | w sprawie przyjęcia programu opieki nad zwierzętami bezdomnymi oraz zapobiegania bezdomności zwierząt na terenie Gminy Wieczfnia Kościelna w 2024 r.               | Uchwała przesłana w ustawowym terminie do organu nadzoru tj. do Wojewody Mazowieckiego. Podana do publicznej wiadomości poprzez zamieszczenie w BIP i na tablicy ogłoszeń Urzędu Gminy. Ogłoszono w Dz. Urz. Woj. Maz. w dniu 21.02.2024 r., poz. 2375.  |
| 7.  | XLII/348/2024<br>z dnia 13.02.2024 | w sprawie rozpatrzenia skargi na działalność Wójta Gminy Wieczfnia Kościelna.  | Uchwała przesłana w ustawowym terminie do organu nadzoru tj. do Wojewody Mazowieckiego. Podana do publicznej wiadomości poprzez zamieszczenie w BIP i na tablicy ogłoszeń Urzędu Gminy. Uchwałę wraz z pismem przewodnim przesłano do wnoszącego skargę. |
| 8.  | XLII/349/2024<br>z dnia 13.02.2024 | w sprawie sprawozdań z działalności komisji stałych Rady Gminy Wieczfnia Kościelna za 2023 rok.  | Uchwała przesłana w ustawowym terminie do organu nadzoru tj. do Wojewody Mazowieckiego. Podana do publicznej wiadomości poprzez zamieszczenie w BIP i na tablicy ogłoszeń Urzędu Gminy.  |
| 9.  | XLII/350/2024<br>z dnia 13.02.2024 | w sprawie odwołania Skarbnika Gminy.   | Uchwała przesłana w ustawowym terminie do organu nadzoru tj. do Wojewody Mazowieckiego. Podana do publicznej wiadomości poprzez zamieszczenie w BIP i na tablicy ogłoszeń Urzędu Gminy.  |
| 10. | XLII/351/2024<br>z dnia 13.02.2024 | w sprawie powołania Skarbnika Gminy.   | Uchwała przesłana w ustawowym terminie do organu nadzoru tj. do Wojewody Mazowieckiego. Podana do publicznej wiadomości poprzez zamieszczenie w BIP i na tablicy ogłoszeń Urzędu Gminy.  |
| 11. | I/1/2024<br>z dnia 6.05.2024       | w sprawie powołania Komisji Skrutacyjnej dla przeprowadzenia głosowania nad wyborem Przewodniczącego i Wiceprzewodniczącego Rady Gminy Wieczfnia Kościelna.        | Uchwała przesłana w ustawowym terminie do organu nadzoru tj. do Wojewody Mazowieckiego. Podana do publicznej wiadomości poprzez zamieszczenie w BIP i na tablicy ogłoszeń Urzędu Gminy.  |
| 12. | I/2/2024<br>z dnia 6.05.2024       | w sprawie wyboru Przewodniczącego Rady Gminy Wieczfnia Kościelna.  | Uchwała przesłana w ustawowym terminie do organu nadzoru tj. do Wojewody Mazowieckiego. Podana do publicznej wiadomości poprzez zamieszczenie w BIP i na tablicy ogłoszeń Urzędu Gminy.  |
| 13. | I/3/2024<br>z dnia 6.05.2024       | w sprawie wyboru Wiceprzewodniczących Rady Gminy Wieczfnia Kościelna.  | Uchwała przesłana w ustawowym terminie do organu nadzoru tj. do Wojewody Mazowieckiego. Podana do publicznej wiadomości poprzez zamieszczenie w BIP i na tablicy ogłoszeń Urzędu Gminy.  |
| 14. | I/4/2024<br>z dnia 6.05.2024       | w sprawie powołania Komisji Rewizyjnej Rady Gminy Wieczfnia Kościelna.   | Uchwała przesłana w ustawowym terminie do organu nadzoru tj. do Wojewody Mazowieckiego. Podana do publicznej wiadomości poprzez zamieszczenie w BIP i na tablicy ogłoszeń Urzędu Gminy.  |
| 15. | I/5/2024<br>z dnia 6.05.2024       | w sprawie powołania Komisji skarg, wniosków i petycji Rady Gminy Wieczfnia Kościelna.  | Uchwała przesłana w ustawowym terminie do organu nadzoru tj. do Wojewody Mazowieckiego. Podana do publicznej wiadomości poprzez zamieszczenie w BIP i na tablicy ogłoszeń Urzędu Gminy.  |

|     |                                 |  |   |
|-----|---------------------------------|--|---|
| 16. | I/6/2024<br>z dnia 6.05.2024    | w sprawie powołania i ustalenia przedmiotu działania stałych Komisji Rady Gminy Wieczfnia Kościelna.   | Uchwała przesłana w ustawowym terminie do organu nadzoru tj. do Wojewody Mazowieckiego. Podana do publicznej wiadomości poprzez zamieszczenie w BIP i na tablicy ogłoszeń Urzędu Gminy.                         |
| 17. | II/7/2024<br>z dnia 28.05.2024  | w sprawie zmiany Wieloletniej Prognozy Finansowej Gminy Wieczfnia Kościelna.   | Uchwała przesłana elektronicznie w ustawowym terminie do organu nadzoru tj. RIO oraz do Wojewody Mazowieckiego. Podana do publicznej wiadomości poprzez zamieszczenie w BIP i na tablicy ogłoszeń Urzędu Gminy. |
| 18. | II/8/2024<br>z dnia 28.05.2024  | w sprawie zmiany uchwały budżetowej gminy na 2024 rok.   | Uchwała przesłana elektronicznie w ustawowym terminie do organu nadzoru tj. RIO oraz do Wojewody Mazowieckiego. Podana do publicznej wiadomości poprzez zamieszczenie w BIP i na tablicy ogłoszeń Urzędu Gminy. |
| 19. | II/9/2024<br>z dnia 28.05.2024  | w sprawie zmiany uchwały dotyczącej udzielenia pomocy finansowej dla Powiatu Mławskiego w 2024 roku.   | Uchwała przesłana elektronicznie w ustawowym terminie do organu nadzoru tj. RIO oraz do Wojewody Mazowieckiego. Podana do publicznej wiadomości poprzez zamieszczenie w BIP i na tablicy ogłoszeń Urzędu Gminy. |
| 20. | II/10/2024<br>z dnia 28.05.2024 | w sprawie uchwalenia studium uwarunkowań i kierunków zagospodarowania przestrzennego gminy Wieczfnia Kościelna.  | Uchwała przesłana w ustawowym terminie do organu nadzoru tj. do Wojewody Mazowieckiego. Podana do publicznej wiadomości poprzez zamieszczenie w BIP i na tablicy ogłoszeń Urzędu Gminy.                         |
| 21. | II/11/2024<br>z dnia 28.05.2024 | zmieniająca uchwałę Nr XXV/239/2022 Rady Gminy Wieczfnia Kościelna z dnia 27 maja 2022 r. w sprawie przystąpienia do sporządzenia miejscowego planu zagospodarowania przestrzennego dla części obrębu geodezyjnego Kuklin, Windyki, Grzybowo, Bąki, Kulany, Wieczfnia Kolonia, Michalinowo, Pełowo, Uniszki Zawadzkie, Uniszki Cegielnia, Wieczfnia Kościelna. | Uchwała przesłana w ustawowym terminie do organu nadzoru tj. do Wojewody Mazowieckiego. Podana do publicznej wiadomości poprzez zamieszczenie w BIP i na tablicy ogłoszeń Urzędu Gminy.                         |
| 22. | II/12/2024<br>z dnia 28.05.2024 | w sprawie udzielenia dotacji dla Parafii Rzymsko-Katolickiej pw. św. Leonarda w Grzebsku na sfinansowanie prac konserwatorskich, restauratorskich przy zabytku wpisanym do rejestru zabytków.  | Uchwała przesłana elektronicznie w ustawowym terminie do organu nadzoru tj. RIO oraz do Wojewody Mazowieckiego. Podana do publicznej wiadomości poprzez zamieszczenie w BIP i na tablicy ogłoszeń Urzędu Gminy. |
| 23. | II/13/2024<br>z dnia 28.05.2024 | w sprawie udzielenia dotacji dla Parafii Rzymskokatolickiej pw. św. Stanisława BM w Wieczfni Kościelnej na sfinansowanie prac konserwatorskich, restauratorskich i robót budowlanych przy zabytku wpisanym do rejestru zabytków.   | Uchwała przesłana elektronicznie w ustawowym terminie do organu nadzoru tj. RIO oraz do Wojewody Mazowieckiego. Podana do publicznej wiadomości poprzez zamieszczenie w BIP i na tablicy ogłoszeń Urzędu Gminy. |
| 24. | II/14/2024<br>z dnia 28.05.2024 | w sprawie udzielenia dotacji dla Parafii Rzymskokatolickiej pw. św. Stanisława BM w Wieczfni Kościelnej na sfinansowanie prac konserwatorskich, restauratorskich i robót budowlanych przy zabytku wpisanym do rejestru zabytków.   | Uchwała przesłana elektronicznie w ustawowym terminie do organu nadzoru tj. RIO oraz do Wojewody Mazowieckiego. Podana do publicznej wiadomości poprzez zamieszczenie w BIP i na tablicy ogłoszeń Urzędu Gminy. |

|     |                                  |   |   |
|-----|----------------------------------|---|---|
| 25. | II/15/2024<br>z dnia 28.05.2024  | w sprawie udzielenia dotacji dla Parafii Rzymskokatolickiej pw. św. Stanisława BM w Wieczfnia Kościelnej na sfinansowanie prac konserwatorskich, restauratorskich i robót budowlanych przy zabytku wpisanym do rejestru zabytków. | Uchwała przesłana elektronicznie w ustawowym terminie do organu nadzoru tj. RIO oraz do Wojewody Mazowieckiego. Podana do publicznej wiadomości poprzez zamieszczenie w BIP i na tablicy ogłoszeń Urzędu Gminy. |
| 26. | II/16/2024<br>z dnia 28.05.2024  | w sprawie określenia zasad przyznawania i wysokości diet przysługującym radnym.   | Uchwała przesłana w ustawowym terminie do organu nadzoru tj. do Wojewody Mazowieckiego. Podana do publicznej wiadomości poprzez zamieszczenie w BIP i na tablicy ogłoszeń Urzędu Gminy.                         |
| 27. | II/17/2024<br>z dnia 28.05.2024  | w sprawie ustalenia wynagrodzenia Wójta Gminy Wieczfnia Kościelna.  | Uchwała przesłana w ustawowym terminie do organu nadzoru tj. do Wojewody Mazowieckiego. Podana do publicznej wiadomości poprzez zamieszczenie w BIP i na tablicy ogłoszeń Urzędu Gminy.                         |
| 28. | II/18/2024<br>z dnia 28.05.2024  | w sprawie przyjęcia oceny zasobów pomocy społecznej Gminy Wieczfnia Kościelna.  | Uchwała przesłana w ustawowym terminie do organu nadzoru tj. do Wojewody Mazowieckiego. Podana do publicznej wiadomości poprzez zamieszczenie w BIP i na tablicy ogłoszeń Urzędu Gminy.                         |
| 29. | III/19/2024<br>z dnia 25.06.2024 | w sprawie udzielenia Wójtowi Gminy Wieczfnia Kościelna wotum zaufania.  | Uchwała przesłana w ustawowym terminie do organu nadzoru tj. do Wojewody Mazowieckiego. Podana do publicznej wiadomości poprzez zamieszczenie w BIP i na tablicy ogłoszeń Urzędu Gminy.                         |
| 30. | III/20/2024<br>z dnia 25.06.2024 | w sprawie zatwierdzenia sprawozdania finansowego wraz ze sprawozdaniem z wykonania budżetu Gminy Wieczfnia Kościelna za 2023 rok.   | Uchwała przesłana elektronicznie w ustawowym terminie do organu nadzoru tj. RIO oraz do Wojewody Mazowieckiego. Podana do publicznej wiadomości poprzez zamieszczenie w BIP i na tablicy ogłoszeń Urzędu Gminy. |
| 31. | III/21/2024<br>z dnia 25.06.2024 | w sprawie udzielenia Wójtowi Gminy absolutorium z tytułu wykonania budżetu za 2023 rok.   | Uchwała przesłana elektronicznie w ustawowym terminie do organu nadzoru tj. RIO oraz do Wojewody Mazowieckiego. Podana do publicznej wiadomości poprzez zamieszczenie w BIP i na tablicy ogłoszeń Urzędu Gminy. |
| 32. | III/22/2024<br>z dnia 25.06.2024 | w sprawie zmiany Wieloletniej Prognozy Finansowej Gminy Wieczfnia Kościelna.  | Uchwała przesłana elektronicznie w ustawowym terminie do organu nadzoru tj. RIO oraz do Wojewody Mazowieckiego. Podana do publicznej wiadomości poprzez zamieszczenie w BIP i na tablicy ogłoszeń Urzędu Gminy. |
| 33. | III/23/2024<br>z dnia 25.06.2024 | w sprawie zmiany uchwały budżetowej gminy na 2024 rok.  | Uchwała przesłana elektronicznie w ustawowym terminie do organu nadzoru tj. RIO oraz do Wojewody Mazowieckiego. Podana do publicznej wiadomości poprzez zamieszczenie w BIP i na tablicy ogłoszeń Urzędu Gminy. |
| 34. | III/24/2024<br>z dnia 25.06.2024 | w sprawie wyrażenia zgody na nieodpłatne nabycie nieruchomości przez Gminę Wieczfnia Kościelna.   | Uchwała przesłana w ustawowym terminie do organu nadzoru tj. do Wojewody Mazowieckiego. Podana do publicznej wiadomości poprzez zamieszczenie w BIP i na tablicy ogłoszeń Urzędu Gminy.                         |

|     |                                  |   |   |
|-----|----------------------------------|---|---|
| 35. | III/25/2024<br>z dnia 25.06.2024 | w sprawie określenia zasad przyznawania i wysokości diet przysługującym radnym.   | Uchwała przesłana w ustawowym terminie do organu nadzoru tj. do Wojewody Mazowieckiego. Podana do publicznej wiadomości poprzez zamieszczenie w BIP i na tablicy ogłoszeń Urzędu Gminy. Ogłoszono w Dz. Urz. Woj. Maz. w dniu 27.06.2024 r., poz. 6509. |
| 36. | IV/26/2024<br>z dnia 19.07.2024  | w sprawie zmiany Wieloletniej Prognozy Finansowej Gminy Wieczfnia Kościelna.      | Uchwała przesłana w ustawowym terminie do organu nadzoru tj. RIO oraz do Wojewody Mazowieckiego. Podana do publicznej wiadomości poprzez zamieszczenie w BIP i na tablicy ogłoszeń Urzędu Gminy.  |
| 37. | IV/27/2024<br>z dnia 19.07.2024  | w sprawie zmiany uchwały budżetowej gminy na 2024 rok.                            | Uchwała przesłana w ustawowym terminie do organu nadzoru tj. RIO oraz do Wojewody Mazowieckiego. Podana do publicznej wiadomości poprzez zamieszczenie w BIP i na tablicy ogłoszeń Urzędu Gminy.  |
| 38. | IV/28/2024<br>z dnia 19.07.2024  | w sprawie przystąpienia do sporządzenia planu ogólnego Gminy Wieczfnia Kościelna. | Uchwała przesłana w ustawowym terminie do organu nadzoru tj. do Wojewody Mazowieckiego. Podana do publicznej wiadomości poprzez zamieszczenie w BIP i na tablicy ogłoszeń Urzędu Gminy.   |
| 39. | V/29/2024<br>z dnia 30.07.2024   | w sprawie zaciągnięcia kredytu długoterminowego.                                  | Uchwała przesłana elektronicznie w ustawowym terminie do organu nadzoru tj. RIO oraz do Wojewody Mazowieckiego. Podana do publicznej wiadomości poprzez zamieszczenie w BIP i na tablicy ogłoszeń Urzędu Gminy.   |
| 40. | V/30/2024<br>z dnia 30.07.2024   | w sprawie zmiany Wieloletniej Prognozy Finansowej Gminy Wieczfnia Kościelna.      | Uchwała przesłana elektronicznie w ustawowym terminie do organu nadzoru tj. RIO oraz do Wojewody Mazowieckiego. Podana do publicznej wiadomości poprzez zamieszczenie w BIP i na tablicy ogłoszeń Urzędu Gminy.   |
| 41. | V/31/2024<br>z dnia 30.07.2024   | w sprawie zmiany uchwały budżetowej gminy na 2024 rok.                            | Uchwała przesłana elektronicznie w ustawowym terminie do organu nadzoru tj. RIO oraz do Wojewody Mazowieckiego. Podana do publicznej wiadomości poprzez zamieszczenie w BIP i na tablicy ogłoszeń Urzędu Gminy.   |
| 42. | VI/32/2024<br>z dnia 08.08.2024  | w sprawie zmiany uchwały budżetowej gminy na 2024 rok.                            | Uchwała przesłana w ustawowym terminie do organu nadzoru tj. RIO oraz do Wojewody Mazowieckiego. Podana do publicznej wiadomości poprzez zamieszczenie w BIP i na tablicy ogłoszeń Urzędu Gminy.  |
| 43. | VII/33/2024<br>z dnia 04.09.2024 | w sprawie zmiany Wieloletniej Prognozy Finansowej Gminy Wieczfnia Kościelna.      | Uchwała przesłana w ustawowym terminie do organu nadzoru tj. RIO oraz do Wojewody Mazowieckiego. Podana do publicznej wiadomości poprzez zamieszczenie w BIP i na tablicy ogłoszeń Urzędu Gminy.  |

|     |                                   |  |  |
|-----|-----------------------------------|--|--|
| 44. | VII/34/2024<br>z dnia 04.09.2024  | w sprawie zmiany uchwały budżetowej gminy na 2024 rok.   | Uchwała przesłana w ustawowym terminie do organu nadzoru tj. RIO oraz do Wojewody Mazowieckiego. Podana do publicznej wiadomości poprzez zamieszczenie w BIP i na tablicy ogłoszeń Urzędu Gminy.   |
| 45. | VII/35/2024<br>z dnia 04.09.2024  | zmieniająca Uchwałę Nr XLI/341/2023 Rady Gminy Wieczfnia Kościelna z dnia 21 grudnia 2023 roku w sprawie uchwalenia Gminnego Programu Profilaktyki i Rozwiązywania Problemów Alkoholowych oraz Przeciwdziałania Narkomanii na 2024 rok w Gminie Wieczfnia Kościelna. | Uchwała przesłana w ustawowym terminie. do organu nadzoru tj. do Wojewody Mazowieckiego. Podana do publicznej wiadomości poprzez zamieszczenie w BIP i na tablicy ogłoszeń Urzędu Gminy.   |
| 46. | VIII/36/2024<br>z dnia 09.10.2024 | w sprawie zmiany uchwały budżetowej gminy na 2024 rok.   | Uchwała przesłana w ustawowym terminie do organu nadzoru tj. RIO oraz do Wojewody Mazowieckiego. Podana do publicznej wiadomości poprzez zamieszczenie w BIP i na tablicy ogłoszeń Urzędu Gminy.   |
| 47. | VIII/37/2024<br>z dnia 09.10.2024 | w sprawie wyrażenia zgody na nabycie przez Gminę Wieczfnia Kościelna prawa użytkowania wieczystego nieruchomości gruntowej wraz z prawem własności znajdującego się na niej budynku.   | Uchwała przesłana w ustawowym terminie. do organu nadzoru tj. do Wojewody Mazowieckiego. Podana do publicznej wiadomości poprzez zamieszczenie w BIP i na tablicy ogłoszeń Urzędu Gminy.   |
| 48. | VIII/38/2024<br>z dnia 09.10.2024 | w sprawie zmiany Uchwały Nr XVI/110/2016 Rady Gminy Wieczfnia Kościelna z dnia 29 listopada 2016 roku w sprawie zorganizowania wspólnej obsługi finansowej jednostek organizacyjnych Gminy Wieczfnia Kościelna.  | Uchwała przesłana w ustawowym terminie. do organu nadzoru tj. do Wojewody Mazowieckiego. Podana do publicznej wiadomości poprzez zamieszczenie w BIP i na tablicy ogłoszeń Urzędu Gminy.   |
| 49. | IX/39/2024<br>z dnia 29.10.2024   | w sprawie uchwalenia miejscowego planu zagospodarowania przestrzennego dla części obrębu geodezyjnego Kuklin, Windyki, Grzybowo, Bąki, Kulany, Wieczfnia Kolonia, Michalinowo, Peplowo, Uniszki Zawadzkie, Uniszki Cegielnia, Wieczfnia Kościelna.                   | Uchwała przesłana w ustawowym terminie do organu nadzoru tj. do Wojewody Mazowieckiego. Podana do publicznej wiadomości poprzez zamieszczenie w BIP i na tablicy ogłoszeń Urzędu Gminy. Ogłoszono w Dz. Urz. Woj. Maz. w dniu 08.11.2024 r., poz. 10855. |
| 50. | IX/40/2024<br>z dnia 29.10.2024   | w sprawie zmiany Wieloletniej Prognozy Finansowej Gminy Wieczfnia Kościelna.   | Uchwała przesłana w ustawowym terminie do organu nadzoru tj. RIO oraz do Wojewody Mazowieckiego. Podana do publicznej wiadomości poprzez zamieszczenie w BIP i na tablicy ogłoszeń Urzędu Gminy.   |
| 51. | IX/41/2024<br>z dnia 29.10.2024   | w sprawie zmiany uchwały budżetowej gminy na 2024 rok.   | Uchwała przesłana w ustawowym terminie do organu nadzoru tj. RIO oraz do Wojewody Mazowieckiego. Podana do publicznej wiadomości poprzez zamieszczenie w BIP i na tablicy ogłoszeń Urzędu Gminy.   |
| 52. | IX/42/2024<br>z dnia 29.10.2024   | zmieniająca Uchwałę Nr XLII/344/2024 Rady Gminy Wieczfnia Kościelna z dnia 13 lutego 2024 r., w sprawie udzielenia pomocy finansowej dla Powiatu Mławskiego w 2024 roku.   | Uchwała przesłana w ustawowym terminie. do organu nadzoru tj. do Wojewody Mazowieckiego. Podana do publicznej wiadomości poprzez zamieszczenie w BIP i na tablicy ogłoszeń Urzędu Gminy.   |

|     |                                 |   |  |
|-----|---------------------------------|---|--|
| 53. | IX/43/2024<br>z dnia 29.10.2024 | w sprawie wyrażenia zgody na nieodpłatne nabycie nieruchomości przez Gminę Wieczfnia Kościelna.   | Uchwała przesłana w ustawowym terminie. do organu nadzoru tj. do Wojewody Mazowieckiego. Podana do publicznej wiadomości poprzez zamieszczenie w BIP i na tablicy ogłoszeń Urzędu Gminy.   |
| 54. | IX/44/2024<br>z dnia 29.10.2024 | w sprawie przyjęcia Programu Współpracy Gminy Wieczfnia Kościelna z organizacjami pozarządowymi oraz pozostałymi podmiotami prowadzącymi działalność pożytku publicznego na rok 2025. | Uchwała przesłana w ustawowym terminie. do organu nadzoru tj. do Wojewody Mazowieckiego. Podana do publicznej wiadomości poprzez zamieszczenie w BIP i na tablicy ogłoszeń Urzędu Gminy.   |
| 55. | X/45/2024<br>z dnia 26.11.2024  | w sprawie zmiany Wieloletniej Prognozy Finansowej Gminy Wieczfnia Kościelna.  | Uchwała przesłana w ustawowym terminie do organu nadzoru tj. RIO oraz do Wojewody Mazowieckiego. Podana do publicznej wiadomości poprzez zamieszczenie w BIP i na tablicy ogłoszeń Urzędu Gminy.   |
| 56. | X/46/2024<br>z dnia 26.11.2024  | w sprawie zmiany uchwały budżetowej gminy na 2024 rok.  | Uchwała przesłana w ustawowym terminie do organu nadzoru tj. RIO oraz do Wojewody Mazowieckiego. Podana do publicznej wiadomości poprzez zamieszczenie w BIP i na tablicy ogłoszeń Urzędu Gminy.   |
| 57. | X/47/2024<br>z dnia 26.11.2024  | w sprawie określenia wysokości stawek podatku od nieruchomości.   | Uchwała przesłana w ustawowym terminie do organu nadzoru tj. do Wojewody Mazowieckiego. Podana do publicznej wiadomości poprzez zamieszczenie w BIP i na tablicy ogłoszeń Urzędu Gminy. Ogłoszono w Dz. Urz. Woj. Maz. w dniu 02.12.2024 r., poz. 11654. |
| 58. | X/48/2024<br>z dnia 26.11.2024  | w sprawie określenia wysokości stawek podatku od środków transportowych.  | Uchwała przesłana w ustawowym terminie do organu nadzoru tj. do Wojewody Mazowieckiego. Podana do publicznej wiadomości poprzez zamieszczenie w BIP i na tablicy ogłoszeń Urzędu Gminy. Ogłoszono w Dz. Urz. Woj. Maz. w dniu 02.12.2024 r., poz. 11655. |
| 59. | X/49/2024<br>z dnia 26.11.2024  | w sprawie obniżenia ceny skupu żyta do celów wymiaru podatku rolnego.   | Uchwała przesłana w ustawowym terminie do organu nadzoru tj. do Wojewody Mazowieckiego. Podana do publicznej wiadomości poprzez zamieszczenie w BIP i na tablicy ogłoszeń Urzędu Gminy. Ogłoszono w Dz. Urz. Woj. Maz. w dniu 02.12.2024 r., poz. 11656. |
| 60. | X/50/2024<br>z dnia 26.11.2024  | w sprawie zwolnień w podatku od nieruchomości.  | Uchwała przesłana w ustawowym terminie do organu nadzoru tj. do Wojewody Mazowieckiego. Podana do publicznej wiadomości poprzez zamieszczenie w BIP i na tablicy ogłoszeń Urzędu Gminy. Ogłoszono w Dz. Urz. Woj. Maz. w dniu 02.12.2024 r., poz. 11657. |
| 61. | X/51/2024<br>z dnia 26.11.2024  | w sprawie wyrażenia zgody na sprzedaż w trybie bezprzetargowym lokalu mieszkalnego położonego w budynku wielorodzinnym w miejscowości Wieczfnia-Kolonia.                              | Uchwała przesłana w ustawowym terminie do organu nadzoru tj. RIO oraz do Wojewody Mazowieckiego. Podana do publicznej wiadomości poprzez zamieszczenie w BIP i na tablicy ogłoszeń Urzędu Gminy.   |

|     |                                 |  |  |
|-----|---------------------------------|--|--|
| 62. | X/52/2024<br>z dnia 26.11.2024  | w sprawie wyrażenia zgody na nieodpłatne nabycie nieruchomości przez Gminę Wieczfnia Kościelna.  | Uchwała przesłana w ustawowym terminie do organu nadzoru tj. RIO oraz do Wojewody Mazowieckiego. Podana do publicznej wiadomości poprzez zamieszczenie w BIP i na tablicy ogłoszeń Urzędu Gminy.   |
| 63. | X/53/2024<br>z dnia 26.11.2024  | w sprawie uchwalenia Gminnego Programu Profilaktyki i Rozwiązywania Problemów Alkoholowych oraz Przeciwdziałania Narkomanii na lata 2025-2028 dla Gminy Wieczfnia Kościelna.   | Uchwała przesłana w ustawowym terminie do organu nadzoru tj. RIO oraz do Wojewody Mazowieckiego. Podana do publicznej wiadomości poprzez zamieszczenie w BIP i na tablicy ogłoszeń Urzędu Gminy.   |
| 64. | XI/54/2024<br>z dnia 10.12.2024 | w sprawie uchylenia Uchwały Nr X/49/2024 Rady Gminy Wieczfnia Kościelna z dnia 26 listopada 2024 r., w sprawie obniżenia ceny skupu żyta do celów wymiary podatku rolnego.   | Uchwała przesłana w ustawowym terminie do organu nadzoru tj. do Wojewody Mazowieckiego. Podana do publicznej wiadomości poprzez zamieszczenie w BIP i na tablicy ogłoszeń Urzędu Gminy. Ogłoszono w Dz. Urz. Woj. Maz. w dniu 10.12.2024 r., poz. 12382. |
| 65. | XI/55/2024<br>z dnia 10.12.2024 | w sprawie obniżenia ceny skupu żyta do celów wymiaru podatku rolnego.  | Uchwała przesłana w ustawowym terminie do organu nadzoru tj. do Wojewody Mazowieckiego. Podana do publicznej wiadomości poprzez zamieszczenie w BIP i na tablicy ogłoszeń Urzędu Gminy. Ogłoszono w Dz. Urz. Woj. Maz. w dniu 10.12.2024 r., poz. 12383. |
| 66. | XI/56/2024<br>z dnia 10.12.2024 | w sprawie uchylenia Uchwały Nr X/50/2024 Rady Gminy Wieczfnia Kościelna z dnia 26 listopada 2024 r., w sprawie zwolnień w podatku od nieruchomości.  | Uchwała przesłana w ustawowym terminie do organu nadzoru tj. do Wojewody Mazowieckiego. Podana do publicznej wiadomości poprzez zamieszczenie w BIP i na tablicy ogłoszeń Urzędu Gminy. Ogłoszono w Dz. Urz. Woj. Maz. w dniu 10.12.2024 r., poz. 12384. |
| 67. | XI/57/2024<br>z dnia 10.12.2024 | w sprawie zwolnień w podatku od nieruchomości.   | Uchwała przesłana w ustawowym terminie do organu nadzoru tj. do Wojewody Mazowieckiego. Podana do publicznej wiadomości poprzez zamieszczenie w BIP i na tablicy ogłoszeń Urzędu Gminy. Ogłoszono w Dz. Urz. Woj. Maz. w dniu 10.12.2024 r., poz. 12385. |
| 68. | XII/58/2024<br>19.12.2024       | zmieniająca uchwałę w sprawie udzielenia dotacji dla Parafii Rzymskokatolickiej p.w. św. Stanisława BM w Wieczfnia Kościelnej na sfinansowanie prac konserwatorskich, restauratorskich i robót budowlanych przy zabytku wpisanym do rejestru zabytków. | Uchwała przesłana elektronicznie w ustawowym terminie do organu nadzoru tj. RIO oraz do Wojewody Mazowieckiego. Podana do publicznej wiadomości poprzez zamieszczenie w BIP i na tablicy ogłoszeń Urzędu Gminy.  |
| 69. | XII/59/2024<br>19.12.2024       | w sprawie zmiany Wieloletniej Prognozy Finansowej Gminy Wieczfnia Kościelna.   | Uchwała przesłana elektronicznie w ustawowym terminie do organu nadzoru tj. RIO oraz do Wojewody Mazowieckiego. Podana do publicznej wiadomości poprzez zamieszczenie w BIP i na tablicy ogłoszeń Urzędu Gminy.  |
| 70. | XII/60/2024<br>19.12.2024       | w sprawie zmiany uchwały budżetowej gminy na 2024 rok.   | Uchwała przesłana elektronicznie w ustawowym terminie do organu nadzoru tj. RIO oraz do Wojewody Mazowieckiego. Podana do publicznej wiadomości poprzez zamieszczenie w BIP i na tablicy ogłoszeń Urzędu Gminy.  |

|     |                           |  |   |
|-----|---------------------------|--|---|
| 71. | XII/61/2024<br>19.12.2024 | w sprawie Wieloletniej Prognozy Finansowej Gminy Wieczfnia Kościelna.  | Uchwała przesłana elektronicznie w ustawowym terminie do organu nadzoru tj. RIO oraz do Wojewody Mazowieckiego. Podana do publicznej wiadomości poprzez zamieszczenie w BIP i na tablicy ogłoszeń Urzędu Gminy.   |
| 72. | XII/62/2024<br>19.12.2024 | Uchwała Budżetowa Gminy Wieczfnia Kościelna na rok 2025.   | Uchwała przesłana elektronicznie wraz z wyciągiem z Protokołu z XII sesji Rady Gminy do organu nadzoru tj. RIO oraz do Wojewody Mazowieckiego. Podana do publicznej wiadomości poprzez zamieszczenie w BIP i na tablicy ogłoszeń Urzędu Gminy. Ogłoszono w Dz. Urz. Woj. Maz. w dniu 02.01.2025 r., poz. 7. |
| 73. | XII/63/2024<br>19.12.2024 | w sprawie pokrycia części kosztów gospodarowania odpadami komunalnymi z dochodów własnych niepochodzących z pobranej opłaty za gospodarowanie odpadami komunalnymi.  | Uchwała przesłana w ustawowym terminie do organu nadzoru tj. do Wojewody Mazowieckiego. Podana do publicznej wiadomości poprzez zamieszczenie w BIP i na tablicy ogłoszeń Urzędu Gminy.   |
| 74. | XII/64/2024<br>19.12.2024 | w sprawie określenia kryteriów wraz z liczbą punktów oraz dokumentów potwierdzających spełnienie kryterium w postępowaniu uzupełniającym do publicznych oddziałów przedszkolnych i innych form wychowania przedszkolnego przy szkołach podstawowych i do klas pierwszych szkół podstawowych, dla których organem prowadzącym jest Gmina Wieczfnia Kościelna. | Uchwała przesłana w ustawowym terminie do organu nadzoru tj. do Wojewody Mazowieckiego. Podana do publicznej wiadomości poprzez zamieszczenie w BIP i na tablicy ogłoszeń Urzędu Gminy. Ogłoszono w Dz. Urz. Woj. Maz. w dniu 02.01.2025 r., poz. 8.  |
| 75. | XII/65/2024<br>19.12.2024 | w sprawie wyboru metody ustalenia opłaty za gospodarowanie odpadami komunalnymi oraz ustalenia stawki tej opłaty na terenie Gminy Wieczfnia Kościelna.   | Uchwała przesłana elektronicznie w ustawowym terminie do organu nadzoru tj. RIO oraz do Wojewody Mazowieckiego. Podana do publicznej wiadomości poprzez zamieszczenie w BIP i na tablicy ogłoszeń Urzędu Gminy. Ogłoszono w Dz. Urz. Woj. Maz. w dniu 02.01.2025 r., poz. 9.                                |
| 76. | XII/66/2024<br>19.12.2024 | w sprawie określenia wzoru deklaracji o wysokości opłaty za gospodarowanie odpadami komunalnymi składanej przez właścicieli nieruchomości na terenie Gminy Wieczfnia Kościelna.  | Uchwała przesłana w ustawowym terminie do organu nadzoru tj. do Wojewody Mazowieckiego. Podana do publicznej wiadomości poprzez zamieszczenie w BIP i na tablicy ogłoszeń Urzędu Gminy. Ogłoszono w Dz. Urz. Woj. Maz. w dniu 02.01.2025 r., poz. 10.   |
| 77. | XII/67/2024<br>19.12.2024 | w sprawie planu pracy Rady Gminy Wieczfnia Kościelna oraz planów pracy stałych Komisji Rady Wieczfnia Kościelna na 2025 rok.   | Uchwała przesłana w ustawowym terminie do organu nadzoru tj. do Wojewody Mazowieckiego. Podana do publicznej wiadomości poprzez zamieszczenie w BIP i na tablicy ogłoszeń Urzędu Gminy.   |

### 3. SYTUACJA FINANSOWA GMINY

#### 3.1. WYSOKOŚĆ BUDŻETU

##### Dochody i wydatki w latach 2023 – 2024

| Lp. | Wyszczególnienie         | Wykonanie na dzień<br>31.12.2023 r. | Wykonanie na dzień<br>31.12.2024 r. |
|-----|--------------------------|-------------------------------------|-------------------------------------|
| 1.  | Dochody                  | 33 518 835,63 zł                    | 38 923 393,49 zł                    |
| 2.  | Wydatki                  | 33 277 371,73 zł                    | 41 650 175,47 zł                    |
| 3.  | Nadwyżka/Deficyt (1 – 2) | 241 463,90 zł                       | -2 726 781,98 zł                    |

W 2024 roku dochody ogółem wyniosły 38 923 393,49 zł czyli o 5 404 557,86 zł więcej niż w 2023 roku. Natomiast wzrósł udział dochodów majątkowych w dochodach ogółem. W 2023 roku dochody majątkowe stanowiły 27,43% dochodów ogółem natomiast w 2024 roku 30,5% - odnotowano wzrost o 3 pkt procentowe. Dochody majątkowe z tytułu dotacji i środków na inwestycje wyniosły 11 876 915,56 zł, co stanowi kwotę większą niż w 2023 roku o 5 001 207,55 zł.

Gmina otrzymała środki z Rządowego Funduszu Polski Ład: Program Inwestycji Strategicznych w wysokości 7 461 769,09 zł. Z Rządowego Programu Odbudowy Zabytków z Funduszu Przeciwdziałania COVID-19 otrzymano 574 771,00 zł.

Na zakup średniego samochodu ratowniczo-gaśniczego dla OSP Wieczfnia Kościelna – otrzymano dotację celową w ramach Umowy nr FEMA.02.04-IP.01-00AC/23-00 z 02.02.2024r., w wysokości 1 231 599,00 zł.

Dochody ze sprzedaży majątku w 2024 zrealizowano w kwocie 74 297,51 zł (w tym 73 200,00 – sprzedaż dwóch działek w miejscowości Uniszki –Cegielnia). Dochody bieżące w 2024 roku wzrosły o kwotę 2 720 699,08 zł w stosunku do 2023r., i wyniosły łącznie 27 046 478,03 zł.

Nieznacznie zmniejszył się udział subwencji w ogólnej kwocie dochodów bieżących. W odniesieniu do 2023 roku dochody z tyt. dotacji celowych, udziały w PIT i CIT, dochody z tyt. podatków oraz pozostałe dochody uległy zwiększeniu.

Gmina otrzymała środki na realizację zadań zleconych przez administrację rządową w wysokości 4 450 176,88 zł, dotacje celowe z budżetu państwa na zadania własne - 575 064,42 zł, dochody z dotacji na zadania realizowane na podstawie porozumień między jednostkami samorządu terytorialnego - 91 057,54 zł, dochody z dotacji w ramach programów finansowanych z udziałem środków europejskich - 126 478,78 zł, środki Funduszu Pomocy BGK na realizację zadań wynikających z ustawy z dnia 12 marca 2022 r. o pomocy obywatelom Ukrainy – 144.293,31 zł, środki WFOŚiGW na usuwanie azbestu - 33 159,80 zł oraz prowadzenie punktu konsultacyjnego „Czyste powietrze” – 30 000,00 zł.

**Wydatki majątkowe budżetu Gminy Wieczfnia Kościelna w 2024 roku wg rozdziałów  
w porównaniu do roku 2023**

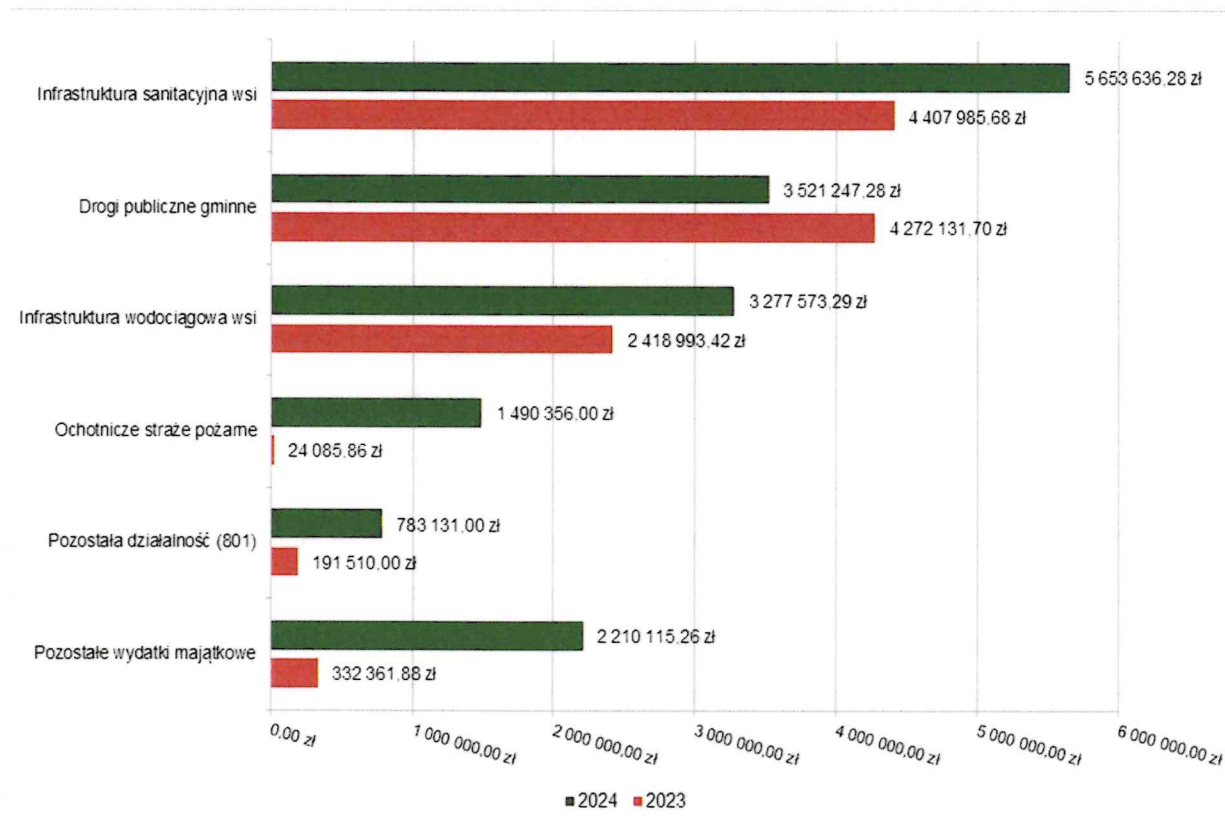

Na dzień 31 grudnia 2024 roku budżet Gminy Wieczfnia Kościelna zamknął się **deficytem budżetowym w kwocie 2 726 781,98 zł** stanowiącym różnicę między wykonanymi dochodami a wykonanymi wydatkami. Deficyt został sfinansowany środkami pochodzącymi z:

- Kredytów i pożyczek w kwocie 976 274,08 zł;
- Nadwyżki budżetu jednostki samorządu terytorialnego z lat ubiegłych, pomniejszonej o środki określone w art. 217 ust. 2 pkt 8 ustawy o finansach publicznych w kwocie 800 650,90 zł;
- Wolnych środków jako nadwyżki środków pieniężnych na rachunku bieżącym budżetu jednostki samorządu terytorialnego, wynikających z rozliczeń wyemitowanych papierów wartościowych, kredytów i pożyczek z lat ubiegłych w kwocie 939 135,00 zł;
- Niewykorzystanych środków na rachunku bieżącym budżetu, wynikających z rozliczenia dochodów i wydatków nimi finansowanych związanych ze szczególnymi zasadami wykonywania budżetu określonymi w odrębnych ustawach oraz wynikających z rozliczenia środków określonych w art. 5 ust.1 pkt 2 ustawy o finansach publicznych i dotacji na realizację programu, projektu lub zadania finansowanego z udziałem tych środków w kwocie 10 722,00 zł.

Wieloletnia Prognoza Finansowa Gminy Wieczfnia Kościelna przewiduje w 2025 roku ujemny wynik finansowy, a w kolejnych latach prognozowana jest niewielka nadwyżka. Różnica pomiędzy dochodami bieżącymi i wydatkami bieżącymi w analizowanym okresie jest dodatnia, jednak jest na tyle niska, że ogranicza to możliwość finansowania zadań inwestycyjnych ze środków własnych gminy.

### Przychody i rozchody w latach 2023 – 2024

| Lp.        | Wyszczególnienie                 | Wykonanie na dzień<br>31.12.2023 r. | Wykonanie na dzień<br>31.12.2024 r. |
|------------|----------------------------------|-------------------------------------|-------------------------------------|
| <b>I.</b>  | Przychody                        | 6 221 665,96 zł                     | 9 832 763,96 zł                     |
| <b>Ia.</b> | Kredyty, pożyczki                | 0,00 zł                             | 4 700 000,00 zł                     |
| <b>Ib.</b> | Wolne środki                     | 1 800 000,00 zł                     | 1 500 000,00 zł                     |
| <b>Ic.</b> | Nadwyżka z lat ubiegłych         | 3 981 693,05 zł                     | 3 622 041,96 zł                     |
| <b>Id.</b> | Niewykorzystane środki pieniężne | 0,00 zł                             | 10 722,00 zł                        |
| <b>II.</b> | Rozchody (spłata raty pożyczki)  | 300 000,00 zł                       | 300 000,00 zł                       |

Należy mieć na uwadze, że istotne zmiany ustawowe w sferze podatków dochodowych, skutki gospodarcze pandemii Covid-19, trwająca od lutego 2022 roku wojna na Ukrainie oraz wysoka inflacja wywierają istotny wpływ na dochody i wydatki budżetu gminy w 2024 roku i w latach następnych. W kolejnych budżetach uwidacznia się ciągle niedofinansowanie coraz to nowych zadań własnych gminy, wzrost kosztów usług, materiałów, które są skutkiem podwyżek wynagrodzeń w oświacie, podnoszenia płacy minimalnej, podwyżek cen energii i gazu. Dalej nie bez znaczenia jest też czynnik demograficzny.

Utrzymujący się niekorzystny trend zmniejszania stanu ludności gminy powoduje wzrost wskaźnika dochodów per capita, co świadczy z jednej strony o zamożności gminy, ale z drugiej utrudnia pozyskanie większości środków zewnętrznych (obniża pozycję w rankingu).

Wskaźnik dochodów podatkowych w przeliczeniu na jednego mieszkańca (dochód per capita) stanowiący podstawę naliczenia subwencji ogólnej dla Gminy Wieczfnia Kościelna na 2024 r. wynosi 3 017,64 zł. Podstawę tej prognozy Ministerstwa Finansów stanowią dane o dochodach podatkowych gminy za 2022 r. (według stanu na 30 czerwca 2023 r.). Pod uwagę brane są dochody z tytułu opłat i podatków: od nieruchomości, rolnego i leśnego, a także udziały we wpływach z CIT i PIT.

Otrzymanie subwencji lub ewentualna wpłata do budżetu państwa jest wynikiem różnicy wpływów podatkowych na jednego mieszkańca w danej gminie oraz średniej dla kraju, która wynosi 2 788,93 zł.

Od 1 stycznia 2025 r. zgodnie z nową ustawą z dnia 1 października 2024 r. o dochodach jednostek samorządu terytorialnego mamy do czynienia z reformą systemu finansowania jednostek samorządu terytorialnego. Głównym dochodem będzie zwiększony udział w podatkach (PIT i CIT)

natomiast subwencje z budżetu państwa naliczane na nowych zasadach będą miały charakter uzupełniający. Na wysokość subwencji będą miały wpływ potrzeby wyrównawcze, oświatowe, rozwojowe, ekologiczne i uzupełniające.

### 3.2. POZIOM ZADŁUŻENIA

| Lp. | Wyszczególnienie             | Wg stanu na dzień<br>31.12.2023 r. | Wg stanu na dzień<br>31.12.2024 r. |
|-----|------------------------------|------------------------------------|------------------------------------|
| 1.  | Kredyty                      | 0,00 zł                            | 4 700 000,00 zł                    |
| 2.  | Pożyczki                     | 1 500 000,00 zł                    | 1 200 000,00 zł                    |
| 3.  | Emisja obligacji komunalnych | 0,00 zł.                           | 0,00 zł.                           |
| 4.  | Ogółem                       | 1 500 000,00 zł                    | 5 900 000,00 zł                    |

**Zobowiązania finansowe długoterminowe Gminy Wieczfnia Kościelna na dzień 31 grudnia 2024 roku wyniosły 5 900 000,00 zł i wynikają z:**

- podpisanej w dniu 12 grudnia 2016 roku umowy pożyczki nr 0147/16/OW/P z Wojewódzkim Funduszem Ochrony Środowiska i Gospodarki Wodnej w Warszawie na dofinansowanie realizacji zadania pn. „Budowa oczyszczalni ścieków w miejscowości Wieczfnia-Kolonia”, które w latach poprzednich zostało zakończone i rozliczone. Okres spłaty pożyczki został ustalony w harmonogramie na lata 2018 – 2028. W 2024 roku gmina spłaciła kolejną ratę w kwocie 300 000,00 zł. W następnych latach raty wynoszą również 300 000,00 zł. Odsetki od zadłużenia gmina płaci kwartalnie na podstawie not obciążeniowych wystawianych przez pożyczkodawcę.
- zaciągniętego w 2024 roku kredytu w wysokości 4 700 000,00 zł – umowa 5/2024/H/JST z 04.11.2024r., z okresem kredytowania do 31.12.2036 r.

Gmina spełnia wskaźnik spłaty zobowiązań określony w art. 243 ustawy o finansach publicznych. W 2024 roku wskaźnik łącznej kwoty spłaty zobowiązań (rata pożyczki i odsetki) do dochodów bieżących budżetu pomniejszonych o dotacje i środki przeznaczone na cele bieżące wyniósł 2,30%, a w kolejnych latach prognozy kształtuje się w granicach od 3,32% do 4,11%. Dopuszczalny wskaźnik spłaty zobowiązań ustalony w oparciu o średnią arytmetyczną z poprzednich lat dla gminy na 2025 rok wynosi 17,62%.

### 3.3. ZALEGŁOŚCI PODATKOWE

Według stanu na dzień 31 grudnia 2024 roku struktura zaległości z tytułu podatków lokalnych przedstawia się następująco:

- 1) **osoby fizyczne:** 102 pozycje na kwotę **408 221,03 zł**,
- 2) **osoby prawne:** 15 pozycji na kwotę **139.993,90 zł**

### 3.4. NALEŻNOŚCI I ZOBOWIĄZANIA

**Zobowiązania gminy** na dzień 31.12.2024 r. stanowiły kwotę **7 068 206,83 zł**, w tym: długoterminowe dotyczące pożyczki z WFOŚiGW- 1 200 000,00 zł i kredytu – 4 700 000,00. Nie wystąpiły zobowiązania wymagalne.

**Należności gminy** na dzień 31.12.2024 r. stanowiły kwotę **1 771 850,22 zł**, w tym należności wymagalne 1 366 0343,81 zł, głównie z tytułu podatków 548 214,93 zł, opłat za odpady komunalne 113 029,65 zł, zaliczki i funduszu alimentacyjnego 613 562,30 zł, opłat za ścieki i czynsze 15 298,85 zł, utrzymanie zwierząt gospodarskich 61 614,47 zł.

## 4. STAN REALIZACJI INWESTYCJI

### 4.1. GŁÓWNE ZADANIA INWESTYCYJNE

ROK 2024

| Lp. | Nazwa zadania   | Data realizacji | Koszty poniesione w PLN | Uzyskana pomoc zewnętrzna w PLN | Uwagi   |
|-----|---|-----------------|-------------------------|---------------------------------|---|
| 1.  | Budowa i modernizacja urządzeń infrastruktury wodociągowej na terenie Gminy Wieczfnia Kościelna | 26.03.2024      | 5 298 432,39            | 4 650 000,00                    | Zadanie zakończone. Zadanie zostało dofinansowane z Rządowego Programu Inwestycji Strategicznych - Polski Ład |

|    |  |                            |              |              |   |
|----|--|----------------------------|--------------|--------------|---|
| 2. | Budowa kanalizacji sanitarnej w miejscowości Windyki                     | 24.04.2024                 | 7 063 145,44 | 5 000 000,00 | Zadanie zakończone. Zadanie zostało dofinansowane z Rządowego Programu Inwestycji Strategicznych - Polski Ład   |
| 3. | Rozbudowa kanalizacji sanitarnej na terenie Gminy Wieczfnia Kościelna    | 13.09.2024                 | 2 198 026,13 | 2.000.000,00 | Zadanie zakończone. Zadanie zostało dofinansowane z Rządowego Programu Inwestycji Strategicznych - Polski Ład   |
| 4. | Przebudowa drogi gminnej nr G230941W relacji Łęg – Chmielewo Wielkie     | 25.10.2024 r.              | 444 821,39   | 215 760,00   |   |
| 5. | Przebudowa hali sportowej przy Szkole Podstawowej w Wieczfnia Kościelnej | 29.11.2024 r.              | 343 170,00   | 167 618,00   | Zadanie zakończone. Zadanie zostało dofinansowane z budżetu województwa mazowieckiego w ramach Mazowieckiego Instrumentu Wsparcia Infrastruktury Sportowej „Mazowsze dla sportu 2024” |
| 6. | Przebudowa boiska piłkarskiego w Wieczfnia Kościelnej                    | 10.09.2024 r. – 11.08.2025 | 303.800,00   | 103 200,00   | Zadanie realizowane w ramach Rządowego Programu Inwestycji Strategicznych - Polski Ład. Do końca 2024 roku poniesiono koszt własny.   |

W 2024 roku na terenie gminy Wieczfnia Kościelna rozbudowano sieć wodociągową w ilości 0,27 km natomiast sieć kanalizacyjną w ilości 9,30 km.

W 2024 roku wyłoniono wykonawcę i podpisano umowę na realizację inwestycji pn. „Rozbudowa Oczyszczalni Ścieków w Wieczfni-Kolonii”, która jest dofinansowana z Rządowego Funduszu Polski Ład: Program Inwestycji Strategicznych.

W ramach inwestycji zostanie uzbrojony drugi reaktor biologiczny 3B oraz rozbudowa infrastruktura towarzysząca tj:

- zbiornik osadu ob. 6B – wykonanie zbiornika z próbą szczelności i izolacjami powierzchni
- zbiornik osadu ob. 6A, płyta wierzchnia i izolacje powierzchni
- zbiornik reaktora 3B – izolacje powierzchni i próba szczelności
- przyłącza technologiczne między obiektowe:
- kanalizacja sanitarna grawitacyjna
- instalacje sanitarne budynku technicznego - instalacje wewnętrzne wod.-kan i wentylacja
- wykonanie nawierzchni utwardzonej przy ob. 3A,6B,6A
- stacja mechanicznego podczyszczania ścieków I stopnia – rozbudowa szaf sterowniczych i montaż zestawu hydroforowego
- pompownia ścieków surowych – montaż pomp zatapialnych z osprzętem i rozdzielnicy serwisowej
- stacja mechanicznego podczyszczania ścieków II stopnia – montaż sita skratkowego, praso-płuczki i przenośnika śrubowego oraz wentylatora wyciągowego
- układ wody technologicznej – montaż zestawu hydroforowego z układem filtrów
- wyposażenie reaktora biologicznego 3B:
- zbiornik osadu 6B – montaż wyposażenia technologicznego
- zbiornik osadu 6A - montaż wyposażenia technologicznego
- rozruch mechaniczny, hydrauliczny, technologiczny i uruchomienie I i II ciągu technologicznego.

W 2024 roku na wyżej wymienioną inwestycję wydatkowano kwotę 277 619,76 zł w ramach zaliczki w wysokości do 5% zgodnie z zapisami promesy z Rządowego Funduszu Polski Ład: Program Inwestycji Strategicznych.

#### 4.2. POZIOM WYDATKÓW INWESTYCYJNYCH W 2024 ROKU I ŹRÓDŁA ICH FINANSOWANIA

| Wydatki ogółem   | Wydatki inwestycyjne | Źródło finansowania Środki własne | Źródło finansowania Środki zewnętrzne |
|------------------|----------------------|-----------------------------------|---------------------------------------|
| 41 650 175,47 zł | 16 936 059,11 zł     | 5 183 441,16                      | 11 752 617,95 zł                      |

Dotacje i środki na inwestycje Gmina uzyskała z następujących źródeł:

- środki otrzymane z Rządowego Funduszu Polski Ład: Program Inwestycji Strategicznych
  - Budowę i modernizację urządzeń infrastruktury wodociągowej na terenie Gminy Wieczfnia Kościelna – Promesa nr 01/2021/4546/PolskiLad z dnia 29.07.2021r. – 2 839 449,80 zł;
  - Budowę kanalizacji sanitarnej w miejscowości Windyki – Promesa nr Edycja2/2021/3958/PolskiLad z dnia 28.02.2022r. – 2 622 319,28 zł;
  - Rozbudowa kanalizacji sanitarnej na terenie Gminy Wieczfnia Kościelna - Promesa nr Edycja8/2023/157/PolskiLad z dnia 18.03.2024r. – 2 000 000,00 zł,
  - Przebudowę drogi gminnej G230910W relacji Długokąty – Chmielewo Wielkie – Promesa nr Edycja3PGR/2021/1809/PolskiLad z dnia 23.02.2022r. – 1 950 000,00 zł;
  - Remont Dzwonnicy Kościoła pw. Świętego Stanisława Biskupa i Męczennika w Wieczfni Kościelnej – Promesa nr RPOZ/2022/6674/PolskiLad z dnia 26.07.2024r. – 434 415,00 zł;
  - Remont elementów drewnianych i murowanych wraz z programem konserwatorskim XVIII-wiecznej kaplicy pw. Świętej Anny w Kuklinie.– Promesa nr RPOZ/2022/5745/PolskiLad z dnia 26.07.2024r. – 140 356,00 zł;
  - Remont dachu kościoła parafialnego pw. Św. Stanisława Biskupa Męczennika w Wieczfni Kościelnej – Promesa nr Edycja2RPOZ/2023/3042/PolskiLad z dnia 26.07.2024 – 449 820,00 zł
  - Rozbudowa kanalizacji sanitarnej na terenie Gminy Wieczfnia Kościelna. – Promesa nr Edycja8/2023/157/PolskiLad z dnia 18.03.2024r. – 2 000 000,00 zł
  - Budowa kanalizacji sanitarnej w miejscowości Windyki – Promesa nr Edycja2/2021/3958/PolskiLad z dnia 04.04.2023r. – 5 000 000,00 zł
- pomoc finansowa z budżetu Województwa Mazowieckiego w ramach Mazowieckiego Instrumentu Wsparcia Infrastruktury sportowej „Mazowsze dla sportu 2024” na zadanie pn. „Przebudowa hali sportowej przy Szkole Podstawowej w Wieczfni Kościelnej - umowa nr W/UMWM-UU/UM/ES/2999/2024 - 167 618,00 zł (inwestycja zrealizowana w 2024 roku);
- pomoc finansowa z budżetu Województwa Mazowieckiego w ramach Mazowieckiego Instrumentu Wsparcia Infrastruktury sportowej „ Mazowsze dla sportu 2024” na zadanie pn. „Przebudowa hali sportowej przy Szkole Podstawowej w Wieczfni Kościelnej” - umowa nr W/UMWM-UU/UM/ES/2999/2024 -167 618,00 zł;
- pomoc finansowa z budżetu Województwa Mazowieckiego w ramach Mazowieckiego Programu Wsparcia Bezdomności Zwierząt – Mazowsze dla zwierząt 2024” na zadanie

pn. „Zapobieganie bezdomności zwierząt w gminie Wieczfnia Kościelna” – umowa nr W/UMWM-UU/UM/PE/2994/2024 – 19 420,00 zł

- pomoc finansowa Województwa Mazowieckiego w ramach „Mazowieckiego Instrumentu Aktywizacji Sołectw MAZOWSZE 2024 – Mazowsze dla sołectw” na „Modernizację świetlicy wiejskiej w Uniszkach Zawadzkich”- umowa nr W/UMWM-UU/UM/RW/659/2024 – 15 000,00 zł;
- pomoc finansowa Województwa Mazowieckiego w ramach „Mazowieckiego Instrumentu Aktywizacji Sołectw MAZOWSZE 2024 – Mazowsze dla sołectw” na „Remont budynku świetlicy wiejskiej w Windykach” - umowa nr W/UMWM-UU/UM/RW/657/2024 – 15 000,00 zł;
- pomoc finansowa Województwa Mazowieckiego w formie dotacji celowej na Modernizację strażnicy OSP w Grzybowie - Umowa Nr nr W/UMWM-UU/UM/OR/807/2024 – 40 000,00 zł;
- pomoc finansowa Województwa Mazowieckiego w formie dotacji celowej na zadanie „OSP-edycja 2024” - Umowa Nr nr W/UMWM-UU/UM/OR/1796/2024 – 38 987,54 zł;
- środki finansowe z budżetu Województwa Mazowieckiego na zadanie z zakresu budowy i modernizacji dróg dojazdowych do gruntów rolnych „ Przebudowa drogi gminnej nr G230941W relacji Łęg - Chmielewo Wielkie zgodnie z umową nr Nr W/UMWM-UF/DOT/RW/351/2024 – 215 760,00 zł.

## 5. ZADANIA REMONTOWE ZREALIZOWANE W ROKU 2024

### 5.1. REMONTY DRÓG GMINNYCH

W ramach przeprowadzonych remontów dróg gminnych, zrealizowane zostały liczne zadania, które miały na celu poprawę stanu infrastruktury drogowej oraz zapewnienie bezpieczeństwa i komfortu użytkowników. Wśród podjętych działań remontowych można wyróżnić kilka kluczowych prac, które obejmowały zarówno remonty nawierzchni dróg, a także prace związane z bieżącym utrzymaniem dróg gminnych.

**Poniżej wskazano prace remontowe zrealizowane w 2024 roku:**

1. Remont dróg gruntowych w miejscowościach: Chmielewo Wielkie, Zakrzewo Wielkie, Bąki, Kobiątki, Wieczfnia Kościelna, Wieczfnia – Kolonia, Pogorzel.
2. Remont dróg przy użyciu równiarki.

3. Remont drogi gminnej G230902W w miejscowości Pełowo.
4. Remont poboczy drogi gminnej nr G230907W w m. Chmielewko.
5. Remont drogi gminnej na działce nr ew. 124 w miejscowości Windyki.

Całkowite wydatki na zadania remontowe dróg gminnych wyniosły **121 342,21 zł**.

## 5.2. FUNDUSZ SOŁECKI

### Wykonanie funduszu sołeckiego w 2024 roku

| Lp. | Sołectwo            | Nazwa przedsięwzięcia  | Plan na 2024 r. w PLN | Wykonanie na 31.12.2024 r. w PLN |
|-----|---------------------|--|-----------------------|----------------------------------|
| 1.  | Pełowo              | Rozbudowa oświetlenia ulicznego w miejscowości Pełowo              | 31 886,74 zł          | 16 700,00 zł                     |
| 2.  | Wieczfnia - Kolonia | Rozbudowa oświetlenia ulicznego w miejscowości Wieczfnia - Kolonia | 29 131,10 zł          | 16 700,00 zł                     |
| 3.  | Grzebsk             | Remont i wyciszenie świetlicy wiejskiej w miejscowości Grzebsk     | 30 000,00 zł          | 0,00 zł                          |
|     |                     | Doposażenie placu zabaw w miejscowości Grzebsk                     | 10 862,27             | 850,00                           |
| 4.  | Uniszki Zawadzkie   | Remont świetlicy wiejskiej w miejscowości Uniszki Zawadzkie        | 50 000,00 zł          | 12 300,00 zł                     |
|     |                     | Doposażenie świetlicy wiejskiej w miejscowości Uniszki Zawadzkie   | 9 206,99              | 9 920,00                         |
| 5.  | Pogorzel            | Zakup kosiarki spalinowej  | 3 500,00 zł           | 2 025,99 zł                      |
|     |                     | Remont altany na terenie rekreacyjnym w miejscowości Pogorzel      | 18 702,62 zł          | 14 268,97 zł                     |

|     |                   |  |             |             |
|-----|-------------------|--|-------------|-------------|
| 6.  | Michalinowo       | Wykonanie oświetlenia na terenie rekreacyjnym w miejscowości Michalinowo | 3 000,00 zł | 1 260,00 zł |
|     |                   | Doposażenie terenu rekreacyjnego w miejscowości Michalinowo              | 18.257,83   | 0,00        |
| 7.  | Chmielewo Wielkie | Modernizacja świetlicy wiejskiej w miejscowości Chmielewo Wielkie        | 24 879,53   | 18 450,00   |
| 8.  | Łęg               | Wyposażenie terenu rekreacyjnego w miejscowości Łęg - garaż z podbudową  | 11 000,00   | 10 947,00   |
|     |                   | Doposażenie terenu rekreacyjnego w urządzeniu placu zabaw                | 10 572,76   | 0,00        |
| 9.  | Załęże            | Modernizacja terenu rekreacyjnego w miejscowości Załęże                  | 25 509,39   | 12 300,00   |
| 10. | Chmielewko        | Wyposażenie terenu rekreacyjnego w sprzęt audio                          | 2 500,00    | 1 699,00    |
| 11. | Windyki           | Doposażenie świetlicy wiejskiej w miejscowości Windyki                   | 51 491,19   | 50 830,16   |

## 6. INFRASTRUKTURA TECHNICZNA I ZAGOSPODAROWANIE PRZESTRZENNE

### 6.1 INFRASTRUKTURA TECHNICZNA

**Komunikacja drogowa w Gminie Wieczfnia Kościelna oparta jest na:**

- 1) Drodze ekspresowej S7 Gdańsk – Warszawa – Rabka-Zdrój o długości na terenie gminy ok. 10 km;
- 2) Drodze wojewódzkiej nr 587 o długości na terenie gminy ok. 4,5 km;

- 3) Dziesięciu drogach powiatowych o łącznej długości ok. 54 km;
- 4) Drogach gminnych o łącznej długości ok. 135 km, w tym posiadających nawierzchnię asfaltową o długości ok. 55 km.

Uzupełnienie wyżej wskazanych ciągów komunikacyjnych stanowią drogi wewnętrzne.

Gmina jest całkowicie zwodociągowana i stelefonizowana. Skanalizowanych jest sześć miejscowości: Grzebsk, Uniszki – Cegielnia, Uniszki Zawadzkie, Wieczfnia Kościelna, Wieczfnia-Kolonia, Kuklin i Windyki.

Zaopatrzenie ludności Gminy Wieczfnia Kościelna w wodę oparte jest wyłącznie na czwartorzędowym piętrze wodonośnym. Aktualnie mieszkańcy z terenu Gminy Wieczfnia Kościelna korzystają w 91,0 % z sieci wodociągowej, bazującej na dwóch ujęciach wody w Grzebsku i Uniszkach Zawadzkich:

- 1) Wodociąg „Grzebsk” wspomagany jest pompownią wody w miejscowości Chmielewo Wielkie, który zaopatruje w wodę mieszkańców 8 wsi położonych w północno-wschodniej i wschodniej części gminy: Chmielewo Wielkie, Długokąty, Grzebsk, Kobiałki, Łęg, Turowo, Zakrzewo Wielkie i Załęże;
- 2) Wodociąg „Uniszki Zawadzkie” zaopatruje w wodę mieszkańców 17 wsi położonych w środkowej i zachodniej części gminy: Baki, Bonisław, Chmielewko, Grzybowo, Grzybowo-Kapuśnik, Kuklin, Kulany, Michalinowo, Pepłowo, Pogorzel, Uniszki Zawadzkie, Uniszki Gumowskie, Uniszki-Cegielnia, Wąsosze, Windyki, Wieczfnia Kościelna i Wieczfnia-Kolonia.

Łączna długość sieci wodociągowej na koniec 2024 r. wynosi 116,64 km. Liczba wszystkich budynków mieszkalnych z przyłączeniem do sieci wodociągowej wynosi 1 023.

Gmina Wieczfnia Kościelna w zakresie gospodarki ściekowej systematycznie realizuje budowę sieci kanalizacyjnej. Aktualnie mieszkańcy korzystają w 44,1% z sieci kanalizacyjnej, co daje łącznie 51,51 km. Ogółem na terenie Gminy Wieczfnia Kościelna wykonano 456 przyłączy do budynków mieszkalnych.

Na terenie Gminy Wieczfnia Kościelna znajdują się dwa obiekty Oczyszczalni Ścieków. Pierwszy z nich został oddany do użytku w 2010 r. w miejscowości Grzebsk. Powstały obiekt posiada dwa reaktory o przepustowości  $Q = 75$  m<sup>3</sup>/d każdy. Łączna przepustowość dwóch reaktorów wynosi  $Q = 150$  m<sup>3</sup>/d. Ścieki doprowadzane są zbiorczą siecią kanalizacyjną powstałą w 2013 r., obejmującą swoim zasięgiem miejscowość Grzebsk oraz część ścieków dowożona jest pojazdami asenizacyjnymi.

Powstała w 2014 r. sieć kanalizacyjna na terenie miejscowości: Uniszki Zawadzkie i Uniszki-Cegielnia odprowadza ścieki do oczyszczalni w Mławie.

Drugi z obiektów został oddany do użytku w 2018 r. w miejscowości Wieczfnia-Kolonia. Obecnie Oczyszczalnia Ścieków pracuje na jednym reaktorze o przepustowości  $Q = 155$  m<sup>3</sup>/d.

Docelowo Oczyszczalnia Ścieków po uzbrojeniu drugiego reaktora może przyjąć  $Q = 310 \text{ m}^3/\text{d}$ . Ścieki doprowadzane do oczyszczalni są zbiorczą siecią kanalizacyjną, która powstała w 2018 i 2019 r. na terenie miejscowości Wieczfnia Kościelna i części miejscowości Wieczfnia-Kolonia i Kuklin. Pozostała część ścieków dowożona jest pojazdami asenizacyjnymi. W 2024 r. zostały rozpoczęte roboty budowlane dotyczące uzbrojenia drugiego reaktora o przepustowości  $155 \text{ m}^3/\text{d}$ . Przedsięwzięcie dofinansowane jest z Rządowego Funduszu Polski Ład: Program Inwestycji Strategicznych w kwocie 4 085 000,00 zł. Całość zadania wynosi 5 552 395,21 zł brutto.

Stacje bazowe telefonii komórkowej występują na terenie gminy w następujących miejscowościach:

- 1) Uniszki–Cegielnia;
- 2) Kuklin;
- 3) Wieczfnia–Kolonia;
- 4) Windyki.

Przez grunty wsi Uniszki-Cegielnia, Uniszki Zawadzkie, Michalinowo, Kuklin i Peplowo przebiega przesyłowa sieć gazowa wysokiego ciśnienia – dwa gazociągi DN 200 i DN 400 6,4 MPa relacji Płońsk – Olsztyn, ze stacją redukcyjno – pomiarową w Uniszkach Zawadzkich. W Uniszkach Zawadzkich poprzez zespół urządzeń zaporowo – upustowych odgałęzia się sieć gazowa wysokiego ciśnienia DN 100 w kierunku Działdowa i Lidzbarka.

Mieszkańcy wsi Wieczfnia Kościelna, Wieczfnia-Kolonia, Michalinowo, Kuklin, Uniszki Zawadzkie i Uniszki-Cegielnia zaopatrywani są w gaz ze stacji redukcyjno – pomiarowej I<sup>o</sup> w Uniszkach Zawadzkich poprzez gazociąg średniego ciśnienia. Liczba wszystkich budynków mieszkalnych z przyłączami do sieci gazowej wynosi 115.

Usługę oświetleniową na terenie gminy Wieczfnia Kościelna obejmującą konserwację i naprawę punktów świetlnych w ilości 524 szt. zapewnia firma Energa Oświetlenie Sp. z o.o., ul. Rzemieślnicza 17/19, 81-855 Sopot.

## 6.2. ZAGOSPODAROWANIE PRZESTRZENNE

Obowiązujące pozostały zmiany miejscowych planów zagospodarowania przestrzennego opracowane po 1995 r. na podstawie ustawy z dnia 7 lipca 1994 r. o zagospodarowaniu przestrzennym, która obowiązywała od dnia 1 stycznia 1995 r. do 31 grudnia 2003 r. Należą do nich:

1. Zmiana miejscowego planu zagospodarowania przestrzennego gminy Wieczfnia Kościelna uchwalona Uchwałą Rady Gminy Wieczfnia Kościelna Nr I/1/97 z dnia 22 stycznia 1997 r. dla fragmentów wsi: Kuklin, Uniszki Cegielnia, Uniszki Zawadzkie i Wieczfnia Kościelna;

2. Zmiana miejscowego planu zagospodarowania przestrzennego gminy Wieczfnia Kościelna uchwalona Uchwałą Rady Gminy Wieczfnia Kościelna Nr III/13/98 z dnia 30 grudnia 1998 r. dla miejscowości: Chmielewo, Grzebsk, Grzybowo, Pełowo, Pogorzal, Uniszki Gumowskie, Uniszki Zawadzkie, Wieczfnia Kościelna i Windyki;
3. Zmiana miejscowego planu zagospodarowania przestrzennego gminy Wieczfnia Kościelna uchwalona Uchwałą Nr VII/37/99 Rady Gminy Wieczfnia Kościelna z dnia 20 grudnia 1999 r. dla miejscowości: Grzybowo, Pełowo, Windyki;
4. Zmiana miejscowego planu zagospodarowania przestrzennego gminy Wieczfnia Kościelna uchwalona Uchwałą Rady Gminy Wieczfnia Kościelna Nr VI/60/2001 z dnia 28 grudnia 2001 r. dla fragmentów wsi Grzybowo, Kulany, Kobiałki, Michalinowo, Pełowo, Uniszki Zawadzkie, Wieczfnia Kościelna, Windyki.

Na podstawie aktualnie obowiązującej ustawy z dnia 27 marca 2003 r. o planowaniu i zagospodarowaniu przestrzennym Rada Gminy uchwaliła niżej wymienione plany zagospodarowania przestrzennego oraz zmiany planu, w tym:

1. Miejscowy plan zagospodarowania przestrzennego fragmentów wsi: Bąki, Bonisław, Chmielewko, Chmielewo Wielkie, Długokąty, Grzebsk, Grzybowo, Grzybowo-Kapuśnik, Kuklin, Kulany, Kobiałki, Łęg, Michalinowo, Pełowo, Pogorzal, Turowo, Uniszki-Cegielnia, Uniszki Gumowskie, Uniszki Zawadzkie, Wąsosze, Wieczfnia-Kolonia, Wieczfnia Kościelna, Windyki, Zakrzewo Wielkie, Załęże, uchwalony Uchwałą Rady Gminy Wieczfnia Kościelna Nr VIII/44/07 z dnia 14 sierpnia 2007 r.;
2. Zmiana miejscowego planu zagospodarowania przestrzennego fragmentów wsi Uniszki-Cegielnia i Uniszki Zawadzkie, uchwalona Uchwałą Nr VI/51/11 Rady Gminy Wieczfnia Kościelna z dnia 25 maja 2011 r.;
3. Miejscowy plan zagospodarowania przestrzennego uchwalony Uchwałą Nr XIX/150/2013 Rady Gminy Wieczfnia Kościelna z dnia 26 lutego 2013 r. dla obszarów lokalizacji elektrowni wiatrowych na terenie gminy Wieczfnia Kościelna;
4. Zmiana miejscowego planu zagospodarowania przestrzennego gminy Wieczfnia Kościelna uchwalonego Uchwałą Nr VIII/44/07 Rady Gminy Wieczfnia Kościelna z dnia 14 sierpnia 2007 roku w sprawie uchwalenia miejscowego planu zagospodarowania przestrzennego fragmentów wsi: Bąki, Bonisław, Chmielewko, Chmielewo Wielkie, Długokąty, Grzebsk, Grzybowo, Grzybowo-Kapuśnik, Kuklin, Kulany, Kobiałki, Łęg, Michalinowo, Pełowo, Pogorzal, Turowo, Uniszki-Cegielnia, Uniszki Gumowskie, Uniszki Zawadzkie, Wąsosze, Wieczfnia – Kolonia, Wieczfnia Kościelna, Windyki, Zakrzewo Wielkie, Załęże, w miejscowościach: Bąki, Grzybowo, Kuklin, Kulany, Michalinowo, Pełowo, Pogorzal, Uniszki-Cegielnia, Uniszki Zawadzkie, Wieczfnia-Kolonia, Wieczfnia Kościelna uchwalona Uchwałą Nr XIX/151/2013 Rady Gminy Wieczfnia Kościelna z dnia 26 lutego 2013 roku;

5. Zmiana nr 1 miejscowego planu zagospodarowania przestrzennego gminy Wieczfnia Kościelna dla fragmentu miejscowości Wieczfnia-Kolonia, uchwalona Uchwałą Nr XXVII/194/2018 Rady Gminy Wieczfnia Kościelna z dnia 25 lipca 2018 r.;
6. Miejscowy plan zagospodarowania przestrzennego dla fragmentu miejscowości Uniszki Gumowskie, uchwalony Uchwałą Nr XXVIII/202/2018 Rady Gminy Wieczfnia Kościelna z dnia 12 października 2018 r.;
7. Zmiana nr 4 miejscowego planu zagospodarowania przestrzennego dla fragmentu miejscowości Pogorzelski, uchwalona Uchwałą Nr IX/86/2019 Rady Gminy Wieczfnia Kościelna z dnia 28 listopada 2019 r.
8. Miejscowy plan zagospodarowania przestrzennego dla fragmentu miejscowości Kuklin, uchwalony Uchwałą Nr XVI/161/2021 Rady Gminy Wieczfnia Kościelna z dnia 26 lutego 2021 r.;
9. Miejscowy plan zagospodarowania przestrzennego dla części obrębu geodezyjnego Wieczfnia Kościelna, uchwalony Uchwałą Nr XXII/212/2021 Rady Gminy Wieczfnia Kościelna z dnia 29 grudnia 2021 r.,
10. Miejscowy plan zagospodarowania przestrzennego dla części obrębu geodezyjnego Windyki i Uniszki Zawadzkie, uchwalony Uchwałą Nr XXIV/228/2022 Rady Gminy Wieczfnia Kościelna z dnia 29 marca 2022 r.,
11. Miejscowym Planem Zagospodarowania Przestrzennego dla części obrębu geodezyjnego Uniszki Zawadzkie uchwalony Uchwałą Nr XXVI/247/2022 Rady Gminy Wieczfnia Kościelna z dnia 27 lipca 2022 r.
12. Miejscowy plan zagospodarowania przestrzennego dla części obrębu geodezyjnego Wąsosze, uchwalony uchwałą Nr XXVII/252/2022 Rady Gminy Wieczfnia Kościelna z dnia 14 września 2022 r.
13. Miejscowy Plan Zagospodarowania Przestrzennego dla części obrębu geodezyjnego Kuklin, Windyki, Grzybowo, Bąki, Kulany, Wieczfnia Kolonia, Michalinowo, Pełowo, Uniszki Zawadzkie, Uniszki Cegielnia, Wieczfnia Kościelna, uchwalony Uchwałą Nr IX/39/2024 Rady Gminy Wieczfnia Kościelna z dnia 29 października 2024 r.

Obowiązujące na obszarze gminy Wieczfnia Kościelna miejscowe plany zagospodarowania przestrzennego są zgodne z polityką przestrzenną, przyjętą w Studium uwarunkowań i kierunków zagospodarowania przestrzennego gminy.

Ustawą z dnia 7 lipca 2023 r. 7. Sejm RP przyjął największą do tej pory zmianę ustawy z dnia 27 marca 2003 r. o planowaniu i zagospodarowaniu przestrzennym. Większość przepisów nowelizacji ustawy o planowaniu i zagospodarowaniu przestrzennym weszła w życie w dniu 24 września 2023 r. i stanowi pierwszy etap długo wyczekiwanej tzw. reformy systemu planowania i zagospodarowania przestrzennego. Nowelizacja ta, wprowadza szereg istotnych zmian, które będą wprowadzane stopniowo. Mają one kluczowe znaczenie dla jednostek samorządu terytorialnego, inwestorów

oraz mieszkańców. Jedną z najważniejszych zmian nowelizacji ustawy jest zobligowanie wszystkich gmin w Polsce do sporządzenia planów ogólnych. Dokument ten zastąpi dotychczasowe studia uwarunkowań i kierunków zagospodarowania przestrzennego gmin, które zgodnie z nowelizacją stracą moc 1 stycznia 2026 r.

Zgodnie z obowiązującymi przepisami po 1 stycznia 2026 r. uchwalanie miejscowych planów zagospodarowania przestrzennego oraz wydawanie decyzji o warunkach zabudowy i zagospodarowania terenu będzie możliwe, jeśli w danej gminie wszedł w życie plan ogólny.

Dbając o interes mieszkańców oraz przedsiębiorców Gminy Wieczfnia Kościelna w ramach nowelizacji ustawy o planowaniu i zagospodarowaniu przestrzennym w 2024 r. przez Gminę Wieczfnia Kościelna zostały podjęte pierwsze prace nad sporządzeniem planu ogólnego tj. Rada Gminy Wieczfnia Kościelna podjęła uchwałę nr IV/28/2024 z dnia 19 lipca 2024 r. w sprawie przystąpienia do sporządzenia planu ogólnego Gminy Wieczfnia Kościelna oraz rozpoczęto działania mające na celu wyłonienie wykonawcy do opracowania projektu planu ogólnego w ramach zamówienia publicznego.

## **7. GOSPODARKA ODPADAMI I OCHRONA ŚRODOWISKA**

### **7.1. GOSPODARKA ODPADAMI**

Z dniem 1 lipca 2012 roku nałożone zostało na samorzady odpowiedzialność nad odpadami wytwarzanymi na terenie gminy. Nowy system gospodarki odpadami zobowiązuje gminę do odbioru odpadów z nieruchomości zamieszkałych.

Rada Gminy Wieczfnia Kościelna ustaliła, że za gospodarowanie odpadami opłata będzie naliczana w zależności od liczby osób zamieszkujących na terenie nieruchomości.

W 2020 roku miesięczna stawka za odpady gromadzone w sposób selektywny wynosiła 25,00 zł/osobę. Od 1 marca 2021 r. do 31 stycznia 2024 r. zgodnie z uchwałą XV/156/2020 Rady Gminy Wieczfnia Kościelna z dnia 29.12.2020 r. obowiązywała stawka w wysokości 23,00 zł od osoby zamieszkującej daną nieruchomość, w przypadku gdy odpady są zbierane i odbierane w sposób selektywny oraz 46,00 zł w przypadku braku segregacji. W przypadku właścicieli nieruchomości zabudowanych budynkami mieszkalnymi jednorodzinnymi kompostujących bioodpady zwalnia się w części z opłaty za gospodarowanie odpadami komunalnymi w wysokości 1,00 zł od łącznej miesięcznej kwoty opłaty za gospodarowanie odpadami komunalnymi.

System gospodarowania odpadami objął do 31 grudnia 2024 roku ogółem 1 064 zamieszkałych nieruchomości. Właściciele nieruchomości osobiście deklarują liczbę osób zamieszkujących daną

nieruchomość i sposób gospodarowania odpadami. Według deklaracji złożonych przez właścicieli nieruchomości na koniec roku 2024, ilość osób wynosiła 3 166.

W celu rozgraniczenia, czy na danej posesji prowadzona jest selektywna zbiórka odpadów, wprowadzono cztery worki oznaczone konkretnymi kolorami oznaczające cztery frakcje:

1. Żółty – tworzywa sztuczne i metale.
2. Niebieski – papier.
3. Zielony – szkło.
4. Brązowy – bioodpady.

Pobrana opłata przeznaczona jest na pokrycie kosztów funkcjonowania systemu gospodarowania odpadami komunalnymi, w skład, których wchodzi m.in. odbiór, transport, zbieranie, odzysk i unieszkodliwianie odpadów, tworzenie i utrzymanie punktu selektywnego zbierania odpadów komunalnych, obsługa administracyjna i edukacja ekologiczna.

**W kwocie opłaty przysługuje mieszkańcom:**

1. Odbiór odpadów komunalnych gromadzonych w sposób selektywny z częstotliwością raz w miesiącu.
2. Odbiór odpadów komunalnych gromadzonych w sposób niesegregowany (zmieszany) oraz bioodpadów z częstotliwością raz w miesiącu.
3. Odbiór odpadów wielkogabarytowych i odpadów tekstylnych oraz odzieży raz w roku.

**Gmina zobowiązana jest osiągnąć:**

1. Poziom odzysku odpadów segregowanych.
2. Ograniczenie masy składowanych odpadów biodegradowalnych.

W przypadku nieosiągnięcia ustawowych poziomów odzysku w poszczególnych latach na Gminę zostanie nałożona przez Wojewódzki Inspektorat Ochrony Środowiska kara finansowa, która w konsekwencji może spowodować wzrost przedmiotowej opłaty. Wójt corocznie sporządza sprawozdanie z realizacji zadań z zakresu gospodarowania odpadami komunalnymi, które przesyła do Marszałka Województwa Mazowieckiego i Wojewódzkiego Inspektora Ochrony Środowiska w Warszawie.

W 2024 roku odbiór i zagospodarowanie odpadów komunalnych od właścicieli zamieszkałych prowadziła firma NOVAGO Sp. z o.o. , ul. Grzebskiego 10, 06-500 Mława na okres od 01.01.2024 r. do 31.12.2024 r. została podpisana umowa z wynagrodzeniem za faktyczne (rzeczywiste) ilości odebranych odpadów.

Od 01 stycznia 2024 r. do 31 grudnia 2024 r. wynagrodzenie wykonawcy za odbiór i zagospodarowanie odpadów wypłacane było za każdą faktycznie odebraną tonę odpadu i kształtowało się następująco:

- 1) odpady zebrane w sposób selektywny – 915,60/ Mg netto;
- 2) odpady zebrane w sposób niesegregowany (zmieszany) – 918,75 zł/Mg netto;
- 3) odpady gromadzone w PSZOK (dostarczone przez mieszkańców) – 704,55 zł/Mg netto;
- 4) odpady wielkogabarytowe – 918,75 zł/Mg netto.

**Za 2024 r. wykonawca otrzymał łączne wynagrodzenie 948 806,69 zł.**

Firma NOVAGO Sp. z o. o, ul. Grzebskiego 10, 06-500 Mława prowadzi działalność w zakresie zbierania zużytego sprzętu elektrycznego i elektronicznego. Taki sprzęt również można przekazać do Punktu Selektywnego Zbierania Odpadów Komunalnych zlokalizowanego w miejscowości Uniszki – Cegielnia, na działce o nr ew. 3/12, gm. Wieczfnia Kościelna. W 2024 roku PSZOK prowadzony był przez firmę NOVAGO Sp. z o.o. Punkt Selektywnego Zbierania Odpadów Komunalnych dostępny jest w dni robocze w godzinach 8.00-16.00.

W PSZOK-u odbierane były również odpady komunalne takie jak: papier, tworzywa sztuczne, metale, szkło, opakowania wielomateriałowe, bioodpady, przeterminowane leki i chemikalia, odpady niekwalifikujące się do odpadów medycznych powstałych w gospodarstwie domowym w wyniku przyjmowania produktów leczniczych w formie igieł i strzykawek, meble i inne odpady wielkogabarytowe, odpady budowlane i rozbiórkowe stanowiące odpady komunalne i zużyte opony. Właściciele nieruchomości zamieszkałych samodzielnie dostarczali do punktu selektywnej zbiórki odpady komunalne zebrane w sposób selektywny.

Zgodnie z XXXVI/307/2023 Rady Gminy Wieczfnia Kościelna z dnia 30 maja 2023 r. w sprawie szczegółowego sposobu i zakresu świadczenia usług w zakresie odbierania odpadów komunalnych od właścicieli nieruchomości i zagospodarowania tych odpadów w zamian za uiszczoną przez właściciela nieruchomości opłatę za gospodarowanie odpadami komunalnymi w sprawie szczegółowego sposobu i zakresu świadczenia usług w zakresie odbierania odpadów komunalnych od właścicieli nieruchomości i zagospodarowania tych odpadów w zamian za uiszczoną przez właściciela nieruchomości opłatę za gospodarowanie odpadami komunalnymi oraz uchwałą nr XXXVIII/317/2023 z dnia 1 września 2023 r. zmieniającą do tej uchwały zostały wprowadzone **limity na odbiór odpadów w Punkcie Selektywnej Zbiórki Odpadów tj.:**

- 1) **odpady budowlane i rozbiórkowe** stanowiące odpady komunalne, powstałe w wyniku prac remontowych na nieruchomościach zamieszkałych, przy czym wymaga się odrębnego wydzielenia gruzu budowlanego, tworzyw sztucznych, styropianu i odpadów niebezpiecznych do 2 Mg na rok na jedno gospodarstwo domowe;
- 2) **zużyte opony** w ilości 10 sztuk na rok na jedno gospodarstwo domowe.

## Na koszty funkcjonowania systemu gospodarki odpadami komunalnymi na terenie gminy

### Wieczfnia Kościelna składa się:

1. Odbiór i zagospodarowanie odpadów komunalnych (wynagrodzenie dla Wykonawcy) – **948 806,69 zł brutto.**
2. Aktualizacja oprogramowania – **2 671,93 zł;**
3. Koszty administracyjne- wynagrodzenie pracowników– **43 560,00 zł**
4. Szkolenia – **599,00 zł;**
5. Materiały biurowe- **2 500,00 zł.**

Przypis na podstawie złożonych deklaracji przez mieszkańców Gminy Wieczfnia Kościelna w 12 miesięcznym okresie rozliczeniowym od 01.01.2024 r. do 31.12.2024 r. wynosił 902 448,00 zł, natomiast odpis - 29 797,00 zł.

Zaległości z 2024 roku wynosiły 113 029,65 zł, zaś nadpłaty - 21 669,93 zł. **W sumie należności z tytułu opłat za odbiór i gospodarowanie odpadami w 2024 roku wyniosły 964 235,90 zł .**

W okresie od 01.01.2024 r. do 31.12.2024 r. mieszkańcy z tytułu odbioru i zagospodarowania odpadów wpłacili do Urzędu Gminy Wieczfnia Kościelna kwotę 870 198,30 zł koszty upomnienia wraz z odsetkami wyniosły 8 804,46 zł (wysłano 129 szt. upomnień).

Gmina Wieczfnia Kościelna oprócz umowy na odbiór odpadów komunalnych z terenów zamieszkałych posiadała także zawartą umowę na odbiór odpadów przy budynku administracyjnym Urzędu Gminy Wieczfnia Kościelna, przy świetlicach wiejskich, a także przy budynkach szkół podstawowych.

## 7.2. ZADANIA Z ZAKRESU OCHRONY ŚRODOWISKA, OPIEKI NAD BEZDOMNYMI ZWIERZĘTAMI I INNE

### Usuwanie i unieszkodliwianie azbestu z terenu Gminy Wieczfnia Kościelna

Gmina Wieczfnia Kościelna podpisała umowę nr 2200/24/OZ/DA z dnia 18 września 2024 r. na zadanie pn „*Usuwanie i unieszkodliwianie wyrobów zawierających azbest z terenu Gminy Wieczfnia Kościelna*” z Wojewódzkim Funduszem Ochrony Środowiska i Gospodarki Wodnej w Warszawie.

- **Całkowity koszt zadania wyniósł 72 180,68 zł, a koszt dotacji 33 159,80 zł**
- **Ze środków Gminy wydatковано 39 020,88 zł.**



### **Utrzymanie bezdomnych psów w Schronisku Nadzieja**

Gmina Wieczfnia Kościelna 03 stycznia 2024 r. podpisała umowę nr GKil.032.2.2024 ze Schroniskiem dla zwierząt „Nadzieja” w Napierkach. Przedmiotem umowy było utrzymywanie bezdomnych zwierząt w schronisku do czasu ich adopcji, zwierząt stwarzających zagrożenie dla ludzi z terenu Gminy Wieczfnia Kościelna w 2024 roku.

**Całkowity koszt związany z utrzymaniem bezdomnych psów wyniósł 14 370,48 zł.**

### **Utylizacja padłych zwierząt, koszty związane z bezdomnymi zwierzętami oraz utrzymanie zieleni w 2024 r.**

W dniu 03 stycznia 2024 r., Gmina Wieczfnia Kościelna podpisała umowę nr GKil.032.1.2024 z Punktem Zbiorczym Padliny Uniszki Zawadzkie prowadzonego przez Pana Zdzisława Kacprzaka. Przedmiotem umowy było zbieranie, transport i unieszkodliwianie zwłok zwierzęcych. W wyniku tej umowy, Wykonawca otrzymał wynagrodzenie w kwocie 8 400 zł brutto.

#### **Za utrzymanie zwierząt gospodarskich, Gmina w 2024 r. zapłaciła 61 614,47 zł**

Za uspienie bezpańskich zwierząt (uspienie kota, 2x bociana, psa), które poniosły obrażenia w wyniku kolizji drogowej Gmina przeznaczyła kwotę w wysokości: 918,00 zł.

**Koszt utrzymania zieleni** na terenie Gminy Wieczfnia Kościelna w 2024 r. wyniósł 7 525,53 zł. **Koszt edukacji ekologicznej wyniósł 15 400,00 zł.**

## 8. BEZPIECZEŃSTWO PUBLICZNE I OCHRONA PRZECIWPOŻAROWA

Nad bezpieczeństwem i porządkiem w Gminie Wieczfnia Kościelna czuwa Policja, Straż Gminna z siedzibą w Wiśniewie oraz Ochotnicze Straże Pożarne.

### 8.1. POLICJA

Posterunek Policji w Wieczfnia Kościelnej obejmuje swym działaniem teren gminy Wieczfnia Kościelna i Dzierzgowo.

Struktura zatrudnienia przedstawia się następująco:

- 1) Kierownik Posterunku,
- 2) Jednoosobowe stanowisko ds. kryminalnych,
- 3) Dwóch dzielnicowych,
- 4) Zespół prewencji.

#### Działania prowadzone na terenie Gminy Wieczfnia Kościelna i Dzierzgowo

| Lp. | Działanie  | 2023   | 2024   |
|-----|--|--------|--------|
| 1.  | Przeprowadzone postępowania przygotowawcze   | 96     | 75     |
| 2.  | Przeprowadzone legitymowania   | 2 681  | 2 767  |
| 3.  | Stosowanie represji w postaci mandatu  | 133    | 87     |
| 4.  | Stosowanie represji w postaci pouczeń  | 452    | 472    |
| 5.  | Przeprowadzono interwencji   | 400    | 382    |
| 6.  | Zatrzymania nietrzeźwych kierujących   | 45     | 21     |
| 7.  | Zatrzymano sprawców przestępstw  | 12     | 13     |
| 8.  | Postępowania sprawdzające  | 34     | 39     |
| 9.  | Przestępstwa wykryte   | 85,71% | 81,01% |
| 10. | Przestępstwa wykryte – 7 kategorii (bójka i pobicie - uszczerbek na zdrowiu - kradzież cudzej rzeczy - kradzież samochodu - kradzież z włamaniem - rozboje, wymuszenia i kradzieże rozbójnicze - uszkodzenie mienia) | 64,52% | 63,64% |
| 11. | Ujawnione wykroczenia szczególnie uciążliwe dla ogółu wykroczeń  | 79%    | 83%    |

## 8.2. STRAŻ GMINNA

Na podstawie uchwały Nr XIII/81/08 Rady Gminy Wieczfnia Kościelna z dnia 30 kwietnia 2008 roku w sprawie zawarcia porozumienia międzygminnego pomiędzy gminami Wieczfnia Kościelna, Wiśniewo, Szydłowo, Stupsk, Lipowiec Kościelny w sprawie utworzenia wspólnej Straży Gminnej.

Struktura zatrudnienia przedstawia się następująco:

- 1) Komendant Straży Gminnej,
- 2) Strażnik Straży Gminnej.

### Działania prowadzone na terenie Gminy Wieczfnia Kościelna

| Lp. | Działanie                             | 2023 | 2024 |
|-----|---------------------------------------|------|------|
| 1.  | Przeprowadzone interwencje            | 111  | 67   |
| 2.  | Ujawnione wykroczenia                 | 53   | 22   |
| 3.  | Stosowanie represji w postaci mandatu | 8    | 3    |
| 4.  | Stosowanie represji w postaci pouczeń | 45   | 19   |

## 8.3. OCHOTNICZA STRAŻ POŻARNA

W Gminie Wieczfnia Kościelny ochrona przeciwpożarowa jest realizowana poprzez funkcjonowanie ochotniczych straży pożarnych.

Na terenie gminy funkcjonuje 6 jednostek:

1. OSP Wieczfnia Kościelna;
2. OSP Grzebsk;
3. OSP Uniszki Zawadzkie;
4. OSP Chmielewo Wielkie;
5. OSP Windyki;
6. OSP Grzybowo.

W skład funkcjonujących jednostek OSP wchodzi 161 członków czynnych (w tym 11 kobiet), 13 członków honorowych i 3 członków wspierających.

- I. OSP Wieczfnia Kościelna** - skupia w swoich szeregach 57 druhow (w tym 7 kobiet). W ramach struktury OSP Wieczfnia Kościelna działa Młodzieżowa Drużyna Pożarnicza OSP Wieczfnia Kościelna która skupia 23 członków (13 chłopców i 10 dziewcząt).

Jednostka OSP Wieczfnia Kościelna wyposażona jest w:

1. Uterenowiony średni samochód ratowniczo-gaśniczy GBA 3/2, 9 MAN TGM 13.320 4x4 BL rok produkcji 2024 z dużym zbiornikiem na wodę o pojemności 3 000 litrów, zbiornikiem środka pianotwórczego, autopompą dwuzakresową, szybkim natarciem i systemem zraszaczy. Dodatkowe wyposażenie stanowi pneumatyczny maszt oświetleniowy, oświetlenia pola pracy, fala świetlna LED oraz wyciągarka elektryczną.
2. Uterenowiony średni samochód ratowniczo-gaśniczy GBA 4,5/29,6 MAN TGM 18.320 4x4 BB rok produkcji 2022 z dużym zbiornikiem na wodę o pojemności 4 500,00 litrów, zbiornikiem środka pianotwórczego, autopompą, szybkim natarciem i systemem zraszaczy. Dodatkowe wyposażenie stanowi pneumatyczny maszt oświetleniowy, oświetlenia pola pracy, fala świetlna LED oraz wyciągarka.
3. Motopompę pożarniczą M-8/8 PO-5, M8/8 TOHATSU VC72AS, dwie motopompy pływające M4/2 typu „NIAGARA”, dwie motopompy szlamowe HONDA typu „WT30X” i pompę zatapialną EVAK typu PS-50.520.
4. Zestaw ratownictwa techniczno – drogowego „LUKAS”, w którego skład wchodzi:
  - 1) Pompa hydrauliczna GO 3T,
  - 2) Nożyco – rozpieracz LKS 35EN i rozpieracz kolumnowy LUKAS R 410,
  - 3) 2 profesjonalne zestawy ratownictwa medycznego typu PSP R-1+R wraz z deską z szynami Kramera,
  - 4) Zestaw ratownictwa medycznego typu OSP R-1 wraz z zestawem uzupełniającym,
  - 5) Automatyczny, elektryczny defibrylator Philips HeartStart FRx,
  - 6) 6 lamp błyskowych LED,
  - 7) 6 powietrznych aparatów butlowych AUER typu „AirGo” z sygnalizatorem bezruchu,
  - 8) Narzędzie ratownicze HOOLIGAN.
5. Ratowniczą drabinę dwuprzęsłową typu ZS 2100/3H z wysuwaną liną i drążkami podporowymi.
6. Ratowniczą aluminiową drabinę dwuprzęsłową 10 m,
7. Ratowniczą drabinę nasadową typu DN-2,7 trzyprzęsłową.
8. 2 bosaki dielektryczne teleskopowe 4m.
9. Zestaw podkładów i klinów do stabilizacji pojazdu typu A.
10. 2 maty sprzętowe do rozłożenia narzędzi.
11. 5 szt. latarek akumulatorowych.
12. 2 przecinarki spalinowe do stali i betonu STIHL TS 420.

13. 2 pilarki spalinowe do drewna STIHL typu „MS 440”.
14. Detektor prądu przemiennego.
15. Wentylator oddymiający „LEADER” typu MT 225.
16. Opryskiwacz spalinowy STIHL SR 450.
17. Kombinezon ochronny – pszczelarski.
18. Kombinezon ochronny pogrubiony – szerszeniowi.
19. Komplet nowoczesnych kasków ochronnych i ubrań specjalnych typu „NOMEX”
20. 3 radiotelefony nasobne (przenośne) MOTOROLA typu „GP360”.
21. 2 radiotelefony bazowe (przewoźne) MOTOROLA typu GM360 zamontowane w samochodach ratowniczo – gaśniczych MAN.

**II. OSP Grzebsk** - skupia w swoich szeregach 22 druhow .

Jednostka OSP Grzebsk wyposażona jest w:

1. Samochód bojowy ciężki typu GCBA 5/24 SCANIA P-82-M rok prod.1983 ze zbiornikiem na wodę, autopompą, szybkim natarciem.
2. Motopompę pożarniczą M-8/8 PO-5 i motopompę pływającą M4/2 typu NIAGARA”.
3. Pilarkę spalinową STIHL typu „MS 441 C-M.

**III. OSP Uniszki Zawadzkie** - skupia w swoich szeregach 21 druhow (w tym 1 kobietę).

Jednostka OSP Uniszki Zawadzkie wyposażona jest w:

1. Lekki samochód ratowniczo-gaśniczy typu GLBA 0,3/0,004 FORD TRANSIT Van 350M rok produkcji 2009 ze zbiornikiem na wodę o pojemności 300 litrów, agregatem wysokociśnieniowym i linią szybkiego natarcia.
2. Motopompę pożarniczą M-8/8 PO-5 i motopompę pływającą M4/2 typu „NIAGARA”.
3. Agregat prądotwórczy „HONDA” typu EA 3000.
4. Bosak dielektryczny teleskopowy 4m.
5. Pilarkę spalinową STIHL typu MS 440.
6. 2 szt. latarek akumulatorowych.
7. Radiotelefon nasobny (przenośny) MOTOROLA typu „GP360”.
8. Radiotelefon bazowy (przewoźny) MOTOROLA zamontowany w samochodzie ratowniczo-gaśniczym „Ford Transit Van 350M” wraz ze stacją do ładowania.

**IV. OSP Chmielewo Wielkie** - skupia w swoich szeregach 14 druhow.

Jednostka OSP Chmielewo Wielkie wyposażona jest w:

1. Motopompę pożarniczą M-8/8 PO-5.
2. Zestaw ratownictwa medycznego typu PSP R-1+R wraz z deską i szynami Kramera.
3. Agregat prądotwórczy HONDA typu EA 2600 SP.

4. Ratowniczą drabinę nasadkową trzyprzęsłową.
5. Pilarkę spalinową STIHL typu „MS 441 C-M.

**V. OSP Windyki** - skupia w swoich szeregach 26 druhow (w tym 1 kobietę).

Jednostka OSP Windyki wyposażona jest w:

1. Samochód bojowy średni typu GBA 1,8/16 Mercedes-Benz 814D rok produkcji 1999.
2. Motopompę szlamową HONDA typu „WT30X”.
3. Agregat prądotwórczy.
4. Bosak dielektryczny.
5. Pilarkę spalinową STIHL typu MS 441 C-M.
6. 2 szt. laterek akumulatorowych.

**VI. OSP Grzybowo** - skupia w swoich szeregach 21 druhow (w tym 2 kobiety).

Jednostka OSP Grzybowo wyposażona jest w:

1. Samochód bojowy średni typ GBA 2,5/16 VOLVO FL6 rok prod. 2008 ze zbiornikiem na wodę, agregatem prądotwórczym HONDA EC 2000, z układem wodno-pianowym, autopompą dwuzakresowa, szybkim natarciem.
2. Motopompę pływająca typu „Niagara” 5 i motopompę szlamowa HONDA typu „WT30X”.
3. Pilarkę spalinowa STIHL i piłę tarczową HUSQVARNA K 970 z tarczą ratowniczą 14”.
4. Wentylator SKORPION.
5. Zestaw ratownictwa medycznego typu PSP R-1.
6. Narzędzie ratownicze HOOLIGAN.
7. Ratowniczą drabinę nasadową DN – 2,7.
8. 2 radiotelefony nasobne (przenośne) MOTOROLA GP360.

**W 2024 r. zakupiono m.in:**

**1. Dla OSP Wieczfnia Kościelna:**

- 1) Nowy samochód strażacki MAN TGM 13.320 4x4 BL.

**Koszt samochodu to 1 457 116,00 zł.**

Zakup został sfinansowany przez:

**Samorząd Województwa Mazowieckiego** w ramach programu Fundusze Europejskie dla Mazowsza w kwocie **1 231 599,08 zł**

dofinansowanie **ze środków Urzędu Gminy** w kwocie **217 341,00 zł.**

- 2) Hydrauliczny zestaw do wyważania drzwi.
- 3) Opryskiwacz spalinowy.

- 4) Pompę zanurzeniową.
- 5) Ubrania specjalistyczne – 12 kompletów.

## **2. Dla OSP Grzybowo:**

- 1) Latarki ręczne – 3 szt.
- 2) Rękawice strażackie – 2 pary.
- 3) Szpadle ostre – 2 szt.

Jednostka OSP Wieczfnia Kościelna jest włączona do Krajowego Systemu Ratowniczo-Gaśniczego. W 2024 roku z tego tytułu otrzymała środki finansowe w wysokości 6 408,00 zł. na zakup sprzętu strażackiego oraz 40 000,00 zł. z Województwa Mazowieckiego w ramach zadania OSP-2024

Jednostka OSP Grzybowo otrzymała dotację z MSWiA w wysokości 1 000,00 zł na zakup sprzętu strażackiego.

Łącznie na terenie gminy znajduje się siedem samochodów gaśniczych oraz cztery pojazdy strażackie wyłączone z udziału bojowego:

- 1) STAR w OSP Grzybowo (od 2015 r.);
- 2) ŻUK (od 2016 r.) i DAIMLER-BENZ (od 2023 r). w OSP Chmielewo Wielkie;
- 3) JELCZ z OSP Grzebsk (od 2021 r.).

## **9. OŚWIATA, WYDARZENIA KULTURALNE, KULTURA FIZYCZNA, SPORT I PROMOCJA GMINY**

### **9.1. SIEĆ SZKOLNA W GMINIE WIECZFNIA KOŚCIELNA W ROKU 2024**

Na terenie Gminy Wieczfnia Kościelna w roku 2024 funkcjonowały następujące placówki oświatowe:

- 1. Szkoła Podstawowa im. Marszałka Józefa Piłsudskiego w Wieczfnia Kościelnej** obejmująca swym zasięgiem miejscowości: Bąki, Bonisław, Chmielewko, Długokąty, Kobiałki, Kuklin, Kulany, Pepłowo, Pogorzel, Wąsosze, Wieczfnia – Kolonia, Wieczfnia Kościelna, Zakrzewo Wielkie, Załęże i Turowo, Łęg, Chmielewo Wielkie, Grzebsk.
- 2. Szkoła Podstawowa im. Króla Władysława Łokietka w Uniszkach Zawadzkich** obejmująca swoim zasięgiem miejscowości: Uniszki Zawadzkie, Uniszki Gumowskie i Michalinowo;
- 3. Szkoła Podstawowa w Windykach** obejmująca swoim zasięgiem: Windyki, Grzybowo, Grzybowo–Kapuśnik i Uniszki–Cegielnia.

## 9.2. BAZA OŚWIATOWA

Szkoły funkcjonujące na terenie Gminy Wieczfnia Kościelna posiadają następującą bazę oświatową:

1. **Szkoła Podstawowa im. Marszałka Józefa Piłsudskiego w Wieczfnia Kościelnej** – szkoła posiada budynek dydaktyczny, halę sportową wraz z zapleczem sanitarnym, boisko szkolne, Przeszkolne Centrum Sportowe, plac zabaw oraz siłownię plenerową.
  2. **Szkoła Podstawowa im. Króla Władysława Łokietka w Uniszkach Zawadzkich** – szkoła posiada budynek dydaktyczny, salę gimnastyczną z zapleczem, mini centrum sportowo – rekreacyjne, boiska (wielofunkcyjne, trawiaste, do piłki plażowej i do piłki nożnej), plac zabaw, skatepark, budynek gospodarczy, siłownię plenerową.
  3. **Szkoła Podstawowa w Windykach** – szkoła posiada budynek dydaktyczny, boisko wielofunkcyjne, plac zabaw, siłownię plenerową, Street Workout Park oraz drewnianą altanę. Ponadto zajęcia dla dzieci uczęszczających do punktu przedszkolnego odbywają się w pomieszczeniu znajdującym się w budynku świetlicy wiejskiej w Windykach.
- Wszystkie obiekty szkolne przystosowane są dla potrzeb osób niepełnosprawnych.

Teren, każdej ze szkół jest ogrodzony i oświetlony.

## 9.3. DANE STATYSTYCZNE

W roku szkolnym 2023/2024 do szkół na terenie Gminy Wieczfnia Kościelna było utworzonych **26 oddziałów klasowych**, w których uczyło się **282 uczniów**.

### Liczebność w klasach oraz liczba oddziałów w roku szkolnym 2023/2024

| Nazwa szkoły                                    |                         | Klasy |    |    |     |    |    |    |     |      | Ogółem |
|---|-------------------------|-------|----|----|-----|----|----|----|-----|------|--------|
|   |                         | 0     | I  | II | III | IV | V  | VI | VII | VIII |        |
| 1   | 2                       | 3     | 4  | 5  | 6   | 7  | 8  | 9  | 10  | 11   | 10     |
| <b>Szkoła Podstawowa w Wieczfnia Kościelnej</b> | Liczba uczniów w klasie | 23    | 23 | 22 | 28  | 13 | 25 | 28 | 17  | 11   | 190    |
|   | Liczba oddziałów        | 1     | 1  | 1  | 2   | 1  | 2  | 2  | 1   | 1    | 12     |

|   |                         |    |    |    |    |    |    |    |    |    |     |
|---|-------------------------|----|----|----|----|----|----|----|----|----|-----|
| <b>Szkoła Podstawowa w Uniszkach Zawadzkich</b> | Liczba uczniów w klasie | 0  | 6  | 0  | 9  | 8  | 8  | 9  | 8  | 0  | 48  |
|   | Liczba oddziałów        | 0  | 1  | 0  | 1  | 1  | 1  | 1  | 1  | 0  | 6   |
| <b>Szkoła Podstawowa w Windykach</b>            | Liczba uczniów w klasie | 3  | 6  | 8  | 0  | 0  | 10 | 0  | 10 | 7  | 44  |
|   | Liczba oddziałów        | 1  | 1  | 1  | 0  | 0  | 1  | 0  | 1  | 1  | 6   |
| <b>RAZEM</b>                                    | Liczba uczniów          | 26 | 35 | 30 | 37 | 21 | 43 | 37 | 35 | 18 | 282 |
|   | Liczba oddziałów        | 2  | 3  | 2  | 3  | 2  | 4  | 3  | 3  | 2  | 24  |

Na terenie gminy przy szkołach podstawowych działają punkty przedszkolne, do których uczęszczają dzieci w wieku od 3 do 5 lat.

#### Liczebność dzieci w punktach przedszkolnych w roku szkolnym 2023/2024

| Lp.              | Wyszczególnienie   | Liczba dzieci |
|------------------|--|---------------|
| 1.               | <b>Punkt Przedszkolny przy Szkole Podstawowej im. Marszałka Józefa Piłsudskiego w Wieczni Kościelnej</b> | 51            |
| 2.               | <b>Punkt Przedszkolny przy Szkole Podstawowej im. Króla Władysława Łokietka w Uniszkach Zawadzkich</b>   | 19            |
| 3.               | <b>Punkt Przedszkolny przy Szkole Podstawowej w Windykach</b>  | 23            |
| <b>R A Z E M</b> |  | <b>93</b>     |

#### Pracownicy pedagogiczni w szkołach na terenie Gminy w roku szkolnym 2023/2024

| Stanowisko służbowe | Szkoła Podstawowa im. Marszałka Józefa Piłsudskiego w Wieczni Kościelnej | Szkoła Podstawowa im. Króla Władysława Łokietka w Uniszkach Zawadzkich | Szkoła Podstawowa w Windykach |
|---------------------|--|--|-------------------------------|
| 1                   | 2  | 3  | 4                             |
| <b>Dyrektor</b>     | 1  | 1  | 1                             |
| <b>Wicedyrektor</b> | 1  | 0  | 0                             |

|                             |                            |                               |                               |                               |
|-----------------------------|----------------------------|-------------------------------|-------------------------------|-------------------------------|
| <b>Nauczyciele</b>          | <b>Pełnozatrudnieni</b>    | 20                            | 8                             | 10                            |
|                             | <b>Niepełnozatrudnieni</b> | 3                             | 7                             | 6                             |
| <b>Bibliotekarz</b>         |                            | 1                             | 1                             | 1                             |
| <b>Wychowawca świetlicy</b> |                            | 6                             | 1                             | 1                             |
| <b>Pedagog szkolny</b>      |                            | 1                             | 1                             | 1                             |
| <b>Psycholog</b>            |                            | 1                             | 1                             | 1                             |
| <b>Ogółem (etatów/osób)</b> |                            | <b>24,94 etatów / 28 osób</b> | <b>15,51 etatów / 17 osób</b> | <b>12,59 etatów / 17 osób</b> |

#### 9.4. REALIZACJA ZADAŃ OŚWIATOWYCH

Zadania oświatowe jednostek samorządu terytorialnego zostały zdefiniowane w kilku ustawach. Dotyczą one zarówno spraw związanych z prowadzeniem przedszkoli, szkół i placówek oświatowych czy finansowania oświaty, jak i zadań w zakresie kształcenia, wychowania i opieki, w tym także profilaktyki społecznej.

W roku 2024 w szkołach funkcjonujących na terenie Gminy Wieczfnia Kościelna realizowano zadania przy pomocy środków otrzymanych z budżetu państwa (subwencja oświatowa i dotacje celowe) oraz budżetu Gminy.

Gminie Wieczfnia Kościelna w roku 2024 została udzielona dotacja na wyposażenie szkół w podręczniki, materiały edukacyjne lub materiały ćwiczeniowe.

W roku 2024 wypłacono stypendia i zasiłki szkolne na łączną kwotę 62 975,03 zł. Pomoc w formie stypendium otrzymało 37 uczniów w szkołach podstawowych, 31 uczniów w szkołach ponadpodstawowych. Zasiłku szkolnego udzielono jednemu uczniowi w wysokości 620,00 zł.

Dotacja celowa na stypendia dla uczniów w 2024 roku wyniosła 50 380,02 zł. Z budżetu gminy przeznaczono kwotę 12 595,01 zł.

W roku szkolnym 2023/2024 wypłacono stypendia dla uczniów za wyniki w nauce oraz osiągnięcia sportowe, na łączną kwotę 11 520,00 zł.

Stypendia za wyniki w nauce otrzymało 22 uczniów z terenu gminy – w pierwszym semestrze roku szkolnego 2023/2024 oraz 25 uczniów z terenu gminy – w drugim semestrze roku szkolnego 2023/2024. Natomiast za wysokie osiągnięcia sportowe stypendium otrzymało 2 uczniów.

W roku 2024 szkoły podstawowe, działające na terenie gminy Wieczfnia Kościelna brały udział w projektach edukacyjnych, m.in.: "Kultura edukuje i łączy pokolenia w gminie Wieczfnia Kościelna",

„Gminny dzień sportu w Wieczfni Kościelnej”, „Tradycyjny Sad” oraz „Narodowy Program Rozwoju Czytelnictwa 2.0. na lata 2021-2025”.

Zgodnie z zapisem art. 49 Ustawy z dnia 26 stycznia 1982 r. Karta Nauczyciela (Dz. U. z 2024 poz. 986 ze zm.) w roku szkolnym 2023/2024 wypłacono nagrody dla 12 nauczycieli szkół działających na terenie Gminy Wieczfnia Kościelna, w łącznej kwocie 34 050,00 zł.

Zgodnie z ustawą z dnia 7 lipca 2023 r. o zmianie ustawy o szczególnych rozwiązaniach służących realizacji ustawy budżetowej na rok 2023 oraz niektórych innych ustaw (Dz. U. z 2023 poz. 1586), ustanowiła w roku 2023 dla wszystkich nauczycieli nagrodę specjalną z okazji 250. rocznicy utworzenia Komisji Edukacji Narodowej. Zgodnie z art. 92a ust. 1 Karty Nauczyciela. Wysokość nagrody ustalono na kwotę 1 125 zł. Warunkiem uzyskania nagrody było pozostawanie przez nauczyciela w stosunku pracy w szkole (placówce) w dniu 20 września 2023 r. W roku szkolnym 2023/2024 wypłacono nagrody dla 48 nauczycieli spełniających powyższe kryteria, w łącznej kwocie 64 232,49 zł.

W roku 2024 pokrywano również koszty dowozu niepełnosprawnych uczniów z terenu gminy Wieczfnia Kościelna do: Specjalnego Ośrodka Szkolno – Wychowawczego im. Janusza Korczaka w Mławie, Ośrodka Rehabilitacyjno - Edukacyjnego w Nidzicy, do Szkoły Podstawowej Nr 6 z Oddziałami Integracyjnym im. Kornela Makuszyńskiego” w Mławie, Ośrodka Szkolno – Wychowawczego dla Dzieci Niewidomych im. Róży Czackiej w Laskach oraz do Szkoły Podstawowej im. Króla Władysława Łokietka w Uniszkach Zawadzkich, zgodnie z zawartymi umowami. Łącznie na realizację wyżej wymienionego zadania wydano kwotę 129 270,18 zł.

Gmina Wieczfnia Kościelna realizowała zadania wynikające z ustawy z dnia 12 marca 2022 r. o pomocy obywatelom Ukrainy w związku z konfliktem zbrojnym na terytorium tego państwa. W ramach zadania w roku 2024, otrzymano kwotę 51 244,00 zł na realizację dodatkowych zadań oświatowych o których mowa w art. 50 ust. 1 ustawy z dnia 12 marca 2022 r. o pomocy obywatelom Ukrainy w związku z konfliktem zbrojnym na terytorium tego państwa. Powyższa kwota została przeznaczona na zakup pomocy dydaktycznych i biletów autobusowych dla uczniów, będących obywatelami Ukrainy oraz na wypłatę wynagrodzeń dla nauczycieli.

## 9.5. POZIOM WYDATKÓW NA OŚWIATĘ

| Rok                    | Wydatki ogółem<br>w dziale 801 „Oświata i wychowanie<br>oraz 854 „Edukacyjna opieka wychowawcza” |
|------------------------|--|
| 2023 r.<br>(wykonanie) | 8 638 908,47 zł  |
| 2024 r.<br>(wykonanie) | 10 947 087,37 zł   |

Struktura źródeł finansowania bieżącej działalności oświaty w 2024 roku przedstawiała się następująco:

- subwencja oświatowa – 5 002 021,00 zł;
- środki własne gminy – 4 328 334,98 zł;
- dotacje celowe z budżetu państwa – 393 893,36 zł;
  - ✓ oddziały przedszkolne – 138 908,00 zł;
  - ✓ wychowanie przedszkolne – 214 315,78 zł;
  - ✓ zakup podręczników i materiałów ćwiczeniowych – 37 669,58 zł;
  - ✓ dotacja z programu „Narodowy Program Rozwoju Czytelnictwa 2.0” – 3 000,00 zł;
- środki z Funduszu Pomocy na dodatkowe zadania oświatowe – 51 244,00 zł;
- wpłaty rodziców na dożywianie – 146 850,00 zł;
- środki na Przebudowę hali sportowej przy Szkole Podstawowej w Wieczfni Kościelnej – 167 618,00 zł.

Subwencja oświatowa, dotacje z budżetu państwa i inne środki zewnętrzne nie finansują w 100% zadań oświatowych. W 2024 roku Gmina ze **środków własnych** przeznaczyła na te cele kwotę **4 328 334,98 zł**, która stanowiła **39,81 % całkowitych wydatków na oświatę**.

W 2024 roku udział subwencji oświatowej w strukturze źródeł finansowania oświaty wyniósł 49,58% (w 2023 r. - 47,12%).

Wydatki majątkowe na zadania z zakresu oświaty wyniosły 783 131,00 zł co stanowi 7,21 % ogółu wydatków na oświatę.

## **9.6. REALIZACJA ZADAŃ ORAZ CELÓW WYNIKAJĄCYCH Z GMINNEGO PROGRAMU PROFILAKTYKI I ROZWIĄZYWANIA PROBLEMÓW ALKOHOLOWYCH ORAZ PRZECIWDZIAŁANIA NARKOMANII W 2024 ROKU**

Realizacja zadań oraz celów wynikających z Gminnego Programu Profilaktyki i Rozwiązywania Problemów Alkoholowych oraz Przeciwdziałania Narkomanii w 2024 roku przedstawiała się następująco:

1. Odbyły się cztery posiedzenia Gminnej Komisji Rozwiązywania Problemów Alkoholowych, przeprowadzono osiem rozmów z osobami, których dotyczyły wnioski o wszczęcie postępowania celem ustalenia uzależnienia od alkoholu oraz dwiema osobami będącymi świadkami w sprawie.
2. Sporządzono jeden wniosek do Sądu o zastosowanie obowiązku poddania się leczeniu odwykowemu.
3. Zlecono jedno przeprowadzenie badania przez biegłych sądowych.
4. Wydano dwa pozytywne Postanowienia opiniujące lokalizację punktów sprzedaży napojów alkoholowych.
5. Zrealizowano programy profilaktyczne dla dzieci i młodzieży: „Bezpieczeństwo w sieci”, „Super umiejętności na życie”.
6. Zorganizowano festyn rodzinny z programem profilaktycznym „Żyj zdrowo, kolorowo. Na trzeźwo bierz życie” realizowany przez Szkołę Podstawową im. Króla Władysława Łokietka w Uniszkach Zawadzkich.
7. Przeprowadzono warsztaty i spektakle profilaktyczne dla uczniów szkół podstawowych.
8. Zorganizowano rajd rowerowy pt. „Po śladach Grzepskiego”.
9. Rodzinne pikniki integracyjne z elementami profilaktyki w sołectwach : Chmielewko, Grzebsk, Kuklin, Kulany, Łęg, Pełowo, Chmielewo Wielkie.
10. Zorganizowano Gminny Dzień Dziecka - Impreza sportowo- rekreacyjna z programem profilaktycznym „ Nie hejtuję – reaguję”.
11. Zorganizowano imprezę sportowo - plenerową „Runmageddon”.
12. Dofinansowano kolonie letnie oraz wyjazdy integracyjno - profilaktyczne dla dzieci i młodzieży.
13. Zorganizowano imprezę środowiskową z okazji Dnia Kobiet pt. ”W kobietach siła”
14. Zorganizowano wyjazdy integracyjno - edukacyjne. „ Polska Niezwykła - Cudze chwalicie swego nie znacie” oraz „ Żyjemy w zgodzie z naturą”.

Ponadto uczniowie szkół z terenu Gminy Wieczfnia Kościelna brali udział w XX kampanii „Białych Serc” jako solidarny protest przeciwko narkotykom i przemocy.

## **9.7. WYDARZENIA KULTURALNE I PROMOCJA GMINY**

Gminna Biblioteka Publiczna w Wieczfnia Kościelnej jest jedyną instytucją kultury działającą na terenie gminy. Oprócz kontynuacji swoich podstawowych działań statutowych takich jak gromadzenie, opracowanie, przechowywanie i przede wszystkim udostępnianie tradycyjnych zbiorów bibliotecznych oraz korzystanie z literatury w sposób online podejmowała inne działania służące mieszkańcom gminy.

### **W roku 2024 zrealizowano następujące działania:**

1. Organizacja zajęć stacjonarnych i wyjazdowych dla dzieci podczas ferii zimowych.
2. Koncert Karnawałowy Młodzieżowej Orkiestry Dętej w Wieczfnia Kościelnej.
3. Spotkanie autorskie, konkursy i teatryki dla dzieci.
4. Organizacja Powiatowego Dnia Bibliotekarza.
5. Akcja czytelnicza dla najmłodszych „Cała Wieczfnia czyta dzieciom”.
6. Realizacja projektu „Mała książka wielki człowiek”.
7. Organizacja warsztatów muzycznych w miejscowości Zakopane dla członków Młodzieżowej Orkiestry Dętej.
8. Udział w organizacji XIX Dożynek Gminno- Parafialnych największej imprezy plenerowej w gminie .
9. Udział w akcji „Noc Bibliotek”.
10. Warsztaty robienia stroików zaduszkowych.
11. Przedstawienie teatralne „ My Dzieci z dworca ZOO’ w ramach projektu „Teatr z wizytą”
12. Rodzinne warsztaty mikołajkowe. Wypieki i dekorowanie pierników i ciasteczek.
13. Rodzinne warsztaty świąteczne. Wyplatanie wianków bożonarodzeniowych.

W zakresie promocji gminy Wieczfnia Kościelna łącznie wydatkowano kwotę 63 706,50 zł w tym, między innymi na: zakup książek i innych materiałów promocyjnych, kart okolicznościowych, kalendarzy, ogłoszeń i reklamy w prasie, obsługa strony internetowej gminy.

## Poziom wydatków na promocję gminy w latach 2023 - 2024

| Rok               | Wydatki na promocję |
|-------------------|---------------------|
| Wykonanie 2023 r. | 44 666,65 zł        |
| Wykonanie 2024 r. | 63 706,50 zł        |

### 9.8. KULTURA FIZYCZNA I SPORT

W zakresie propagowania kultury fizycznej i sportu łącznie wydatkowano w 2024 roku kwotę 150 000,00 zł. Kwota obejmowała dotację celową dla Gminnego Ludowego Klubu Sportowego „Wieczfnianka” Wieczfnia Kościelna na wykonanie zadania publicznego w zakresie wspierania rozwoju sportu.

## 10. POMOC SPOŁECZNA

### 10.1. ZADANIA WŁASNE

Pomocą społeczną w formie pieniężnej i niepieniężnej w 2023 r. objęto 62 rodziny, obejmujące 193 osoby.

#### Liczba świadczeń przyznanych w 2023 r. i 2024 r.

| Wyszczególnienie                                      | 2023 r.       |                        | 2024 r.       |                        |
|---|---------------|------------------------|---------------|------------------------|
|   | Liczba rodzin | Liczba osób w rodzinie | Liczba rodzin | Liczba osób w rodzinie |
| Świadczenia przyznane w ramach zadań własnych, ogółem | 62            | 193                    | 49            | 160                    |
| w tym:<br>świadczenia pieniężne                       | 56            | 171                    | 45            | 140                    |
| świadczenia niepieniężne                              | 33            | 147                    | 28            | 128                    |

**Powody udzielenia pomocy społecznej w 2023 r. i 2024 r.**

| Powód trudnej sytuacji życiowej                                     | 2023r.        |                        | 2024 r.       |                        |
|---|---------------|------------------------|---------------|------------------------|
|   | Liczba rodzin | Liczba osób w rodzinie | Liczba rodzin | Liczba osób w rodzinie |
| Ubóstwo   | 40            | 116                    | 37            | 108                    |
| Niepelnosprawność   | 21            | 43                     | 12            | 24                     |
| Bezrobocie  | 21            | 53                     | 13            | 33                     |
| Wielodzietność  | 23            | 126                    | 21            | 115                    |
| Długotrwała choroba   | 11            | 24                     | 7             | 10                     |
| Rodziny niepełne  | 6             | 16                     | 6             | 15                     |
| Potrzeba ochrony macierzyństwa                                      | 2             | 7                      | 1             | 4                      |
| Bezdomność  | 0             | 0                      | 2             | 2                      |
| Alkoholizm  | 2             | 4                      | 0             | 0                      |
| Zdarzenie losowe  | 0             | 0                      | 0             | 0                      |
| Trudności w przystosowaniu do życia po zwolnieniu z zakładu karnego | 0             | 0                      | 2             | 2                      |
| Narkomania  | 0             | 0                      | 0             | 0                      |
| Przemoc w rodzinie  | 0             | 0                      | 1             | 2                      |

**W ramach zadań własnych udzielono następujących świadczeń w 2023 r. i 2024 r.**

| Forma pomocy     | 2023 r.       |                        |                                | 2024 r.       |                        |                                |
|------------------|---------------|------------------------|--------------------------------|---------------|------------------------|--------------------------------|
|                  | Liczba rodzin | Liczba osób w rodzinie | Kwota wypłaconych świadczeń zł | Liczba rodzin | Liczba osób w rodzinie | Kwota wypłaconych świadczeń zł |
| Zasiłki stałe    | 4             | 4                      | 21 913 zł                      | 2             | 2                      | 17 906 zł                      |
| Zasiłki okresowe | 16            | 30                     | 21 474 zł                      | 13            | 27                     | 17 274 zł                      |
| Zasiłki celowe   | 18            | 30                     | 13 360 zł                      | 15            | 22                     | 6 920 zł                       |

|   |    |     |           |    |     |           |
|---|----|-----|-----------|----|-----|-----------|
| Zasiłki celowe na pokrycie kosztów powstałych w wyniku zdarzenia losowego | 0  | 0   | 0         | 0  | 0   | 0 zł      |
| Schronienie   | 0  | 0   | 0         | 1  | 1   | 2 520 zł  |
| Usługi opiekuńcze   | 1  | 2   | 3 448 zł  | 0  | 0   | 0 zł      |
| Składka na ubezpieczenie zdrowotne od osób pobierających zasiłek stały    | 4  | 4   | 1 972 zł  | 2  | 2   | 1 611 zł  |
| Odpłatność w domu pomocy społecznej                                       | 2  | 2   | 73 634 zł | 2  | 2   | 92 284 zł |
| Pomoc udzielona w ramach pracy socjalnej                                  | 81 | 230 | -         | 71 | 211 | -         |

## 10.2. DOŻYWIANIE, POMOC ŻYWNOŚCIOWA, KARTA DUŻEJ RODZINY, ASYSTENT RODZINY

Pomoc udzielona w ramach realizowanych programów w 2023r. i 2024 r.

### „Posilek w szkole i w domu”

| Program | 2023 r.     |                 | 2024 r.     |                 |
|---------|-------------|-----------------|-------------|-----------------|
|         | Liczba osób | Kwota świadczeń | Liczba osób | Kwota świadczeń |
| Ogółem  | 83          | 43 252 zł       | 77          | 41 094 zł       |

|   |    |           |    |           |
|---|----|-----------|----|-----------|
| <b>w tym:<br/>posilek w szkole</b>          | 56 | 29 652 zł | 50 | 29 194 zł |
| <b>zasilek celowy<br/>na zakup żywności</b> | 43 | 13 600 zł | 68 | 11 900 zł |

### Pomoc Żywnościowa

| 2023 r.       |                        | 2024 r.       |                        |
|---------------|------------------------|---------------|------------------------|
| Liczba rodzin | Liczba osób w rodzinie | Liczba rodzin | Liczba osób w rodzinie |
| 69            | 177                    | 63            | 148                    |

### „Karta Dużej Rodziny”

| 2023 r.       |                        | 2024 r.       |                        |
|---------------|------------------------|---------------|------------------------|
| Liczba rodzin | Liczba osób w rodzinie | Liczba rodzin | Liczba osób w rodzinie |
| 44            | 72                     | 18            | 37                     |

### „Asystent Rodziny”

| 2023 r.       |                               |            | 2024 r.       |                               |            |
|---------------|-------------------------------|------------|---------------|-------------------------------|------------|
| Liczba rodzin | w tym dzieci w tych rodzinach | Koszt w zł | Liczba rodzin | w tym dzieci w tych rodzinach | Koszt w zł |
| 5             | 13                            | 22 225 zł  | 4             | 8                             | 24 750 zł  |

**10.3. WSPÓLFINANSOWANIE ODPLATNOŚCI ZA POBYT DZIECI  
W PALCÓWCE OPIEKUŃCZO-WYCHOWAWCZEJ ORAZ W RODZINIE  
ZASTĘPCZEJ NIEZAWODOWEJ**

| Wyszczególnienie                           | 2023 r.       |                  | 2024 r.       |                  |
|--|---------------|------------------|---------------|------------------|
|  | Liczba dzieci | Poniesiony koszt | Liczba dzieci | Poniesiony koszt |
| Placówka opiekuńczo-wychowawcze            | 1             | 11 280 zł        | 0             | 0 zł             |
| Rodzina zastępcza niezawodowej i zawodowej | 1             | 19 765 zł        | 1             | 25 729 zł        |

**10.4. PRZECIWDZIAŁANIE PRZEMOCY W RODZINIE**

| 2023 r.                                       |                               | 2024 r.                                       |                               |
|---|-------------------------------|---|-------------------------------|
| Liczba posiedzeń Zespołu Interdyscyplinarnego | Liczba spotkań grup roboczych | Liczba posiedzeń Zespołu Interdyscyplinarnego | Liczba spotkań grup roboczych |
| 8   | 17                            | 10  | 18                            |

**10.5. DODATKI MIESZKANIOWE I REFUNDACJA PODATKU VAT DLA  
ODBIORCÓW PALIW GAZOWYCH**

**Dodatki mieszkaniowe**

| 2023 r.       |                             | 2024 r.       |                             |
|---------------|-----------------------------|---------------|-----------------------------|
| Liczba rodzin | Kwota wypłaconych świadczeń | Liczba rodzin | Kwota wypłaconych świadczeń |
| 2             | 4 770 zł                    | 1             | 3 671 zł                    |

### Refundacja podatku VAT dla odbiorców paliw gazowych

| 2023 r.       |                   | 2024 r.       |                   |
|---------------|-------------------|---------------|-------------------|
| Liczba rodzin | Kwota wydatkowana | Liczba rodzin | Kwota wydatkowana |
| 6             | 1 768 zł          | 6             | 5 938 zł          |

### Dodatek osłonowy

| 2024 r.       |                   |
|---------------|-------------------|
| Liczba rodzin | Kwota wydatkowana |
| 433           | 181 147 zł        |

### Bon energetyczny

| 2024 r.       |                   |
|---------------|-------------------|
| Liczba rodzin | Kwota wydatkowana |
| 392           | 157 018 zł        |

## 10.6. ŚWIADCZENIA RODZINNE

|  | Rok 2023                      | Rok 2024                      |
|--|-------------------------------|-------------------------------|
| <b>Zasiłki rodzinne wraz z dodatkami</b> | 434 140 zł<br>4 196 świadczeń | 267 739 zł<br>2 707 świadczeń |
| <b>Zasiłki pielęgnacyjne</b>             | 167 708 zł<br>777 świadczeń   | 161 016 zł<br>746 świadczeń   |
| <b>Świadczenia pielęgnacyjne</b>         | 1 334 296 zł<br>545 świadczeń | 1 607 544 zł<br>529 świadczeń |
| <b>Specjalny zasiłek pielęgnacyjny</b>   | 0                             | 0                             |

|  |                             |                           |
|--|-----------------------------|---------------------------|
| <b>Świadczenie rodzicielskie</b>                           | 67 436 zł<br>73 świadczenia | 46 297 zł<br>50 świadczeń |
| <b>Jednorazowa zapomoga z tytułu urodzenia się dziecka</b> | 17 000 zł<br>17 świadczeń   | 13 000 zł<br>13 świadczeń |

**Gminny Ośrodek Pomocy Społecznej w Wieczfnia Kościelnej wypłaca także zasiłek dla opiekuna**

|                          | <b>Rok 2023</b> | <b>Rok 2024</b> |
|--------------------------|-----------------|-----------------|
| <b>Liczba świadczeń</b>  | 27              | 12              |
| <b>Kwota wydatkowana</b> | 16 320 zł       | 7 440 zł        |

**Od niektórych pobieranych świadczeń opiekuńczych opłacane są składki na ubezpieczenie emerytalno – rentowe oraz składki na ubezpieczenie zdrowotne:**

|  | <b>Rok 2023</b>               | <b>Rok 2024</b>               |
|--|-------------------------------|-------------------------------|
| <b>Składka na ubezpieczenie emerytalno - rentowe</b> |                               |                               |
| ◦ <b>świadczenie pielęgnacyjne</b>                   | 161 514 zł<br>287 świadczenia | 223 857 zł<br>287 świadczenia |
| ◦ <b>specjalny zasiłek opiekuńczy</b>                | 0                             | 0                             |
| ◦ <b>zasiłek dla opiekuna</b>                        | 2 047 zł<br>12 świadczeń      | 2 047 zł<br>12 świadczeń      |
| <b>Składka na ubezpieczenie zdrowotne</b>            |                               |                               |
| ◦ <b>świadczenie pielęgnacyjne</b>                   | 41 147 zł<br>186 świadczeń    | 54 053 zł<br>192 świadczenia  |
| ◦ <b>specjalny zasiłek opiekuńczy</b>                | 0                             | 0                             |
| ◦ <b>zasiłek dla opiekuna</b>                        | 1 060 zł<br>19 świadczeń      | 670 zł<br>12 świadczeń        |

**Kwota wypłaconych świadczeń z funduszu alimentacyjnego oraz dane liczbowe dotyczące tego świadczenia:**

|                                     | <b>Rok 2023</b> | <b>Rok 2024</b> |
|-------------------------------------|-----------------|-----------------|
| <b>Kwota wypłaconych świadczeń</b>  | 88 138 zł       | 63 482 zł       |
| <b>Liczba wypłaconych świadczeń</b> | 199             | 137             |

**10.7. JEDNORAZOWE ŚWIADCZENIE PIENIĘŻNE DLA OSÓB, KTÓRE OPUŚCIŁY UKRAINĘ W ZWIĄZKU Z KONFLIKTEM ZBROJNYM NA TERYTORIUM TEGO PAŃSTWA**

|                          | <b>2023</b> | <b>2024</b> |
|--------------------------|-------------|-------------|
| <b>Liczba świadczeń</b>  | 2           | 0           |
| <b>Kwota wydatkowana</b> | 612 zł      | 0 zł        |

**10.8. ŚWIADCZENIA RODZINNE DLA OBYWATELI UKRAINY**

|                          | <b>2023</b> | <b>2024</b> |
|--------------------------|-------------|-------------|
| <b>Liczba rodzin</b>     | 1           | 1           |
| <b>Kwota wydatkowana</b> | 3 307 zł    | 48 211 zł   |

W roku 2024 r. wydano 136 zaświadczeń o wysokości przeciętnego miesięcznego dochodu przypadającego na jednego członka gospodarstwa domowego do programu „Czyste Powietrze”.

## 11.STAN MIENIA KOMUNALNEGO

### 11.1. DANE DOTYCZĄCE PRZYSŁUGUJĄCYCH GMINIE WIECZFNIA KOŚCIELNA PRAW WŁASNOŚCI, WEDŁUG STANU NA DZIEŃ 31 GRUDNIA 2024 ROKU

**Grunty ogółem: 235,6856 ha, w tym:**

- 1) Nieruchomości przekazane w użytkowanie wieczyste i użytkowanie o powierzchni ogólnej 24,98 ha;
- 2) Użytkowanie gruntów przez jednostkę samorządową – 6,4600 ha;
- 3) Grunty użytkowane na cele oświatowe, na rzecz szkół podstawowych położonych w miejscowościach: Uniszki Zawadzkie, Windyki i Wieczfnia Kościelna są przekazane w trwały zarząd nieruchomości o ogólnej powierzchni 5,8964 ha;
- 4) Tereny infrastruktury technicznej: hydrofornie, przepompownia, oczyszczalnie ścieków, przekazane w użytkowanie o powierzchni 2,4437 ha;
- 5) Nieruchomości administracyjne o powierzchni 0,27 ha;
- 6) Nieruchomości stanowiące mienie gminne, (grunty będące w użytkowaniu mieszkańców wsi, świetlice wiejskie, budynki i obiekty komunalne) o powierzchni 17,8385 ha;
- 7) Nieruchomości stanowiące drogi gminne o powierzchni 173,6219 ha;
- 8) Obiekty sportowe o powierzchni 6,0474 ha;
- 9) Obiekty Ochotniczych Straży Pożarnych stanowią tereny o powierzchni 0,5379 ha.

#### **Lokale mieszkalne**

Zgodnie z podjętą uchwałą Nr XVI/162/2021 Rady Gminy Wieczfnia Kościelna z dnia 26 lutego 2021 roku w sprawie uchwalenia Wieloletniego Programu Gospodarowania Mieszkaniowym Zasobem Gminy Wieczfnia Kościelna na lata 2021 – 2025 w skład mieszkaniowego zasobu gminy wchodzić niżej wymienione lokale, w miejscowościach:

- |  |  |
|--|--|
| 1) Uniszki Zawadzkie nr 56             | - trzy lokale w budynku mieszkalnym,               |
| 2) Wieczfnia-Kolonia nr 13D            | - jeden lokal w budynku jednorodzinnym,            |
| 3) Wieczfnia-Kolonia nr 4A             | - jeden lokal w bloku mieszkalnym,                 |
| 4) Wieczfnia Kościelna nr 56A i nr 56B | - dwa lokale w Domu Nauczyciela,                   |
| 5) Wieczfnia Kościelna nr 44           | - trzy lokale w budynku usługowo –<br>mieszkalnym, |
| 6) Długokąty nr 4                      | - dwa lokale w budynku mieszkalnym,                |
| 7) Kuklin nr 87                        | - jeden lokal mieszkalny w budynku<br>komunalnym.  |

Wydzielone są lokale socjalne, położone w budynkach mieszkalnych w miejscowościach:

- 1) Długokąty nr 4 - dwa lokale w budynku mieszkalnym,
- 2) Uniszki Zawadzkie nr 56 - jeden lokal w budynku mieszkalnym na parterze.

#### **Obiekty oświatowe:**

- 1) Szkoła Podstawowa w Wieczfnia Kościelnej im. Marszałka Józefa Piłsudskiego, Wieczfnia Kościelna 56C, 06 – 513 Wieczfnia Kościelna;
- 2) Szkoła Podstawowa w Uniszkach Zawadzkich im. Króla Władysława Łokietka, Uniszki Zawadzkie 24, 06 – 513 Wieczfnia Kościelna;
- 3) Szkoła Podstawowa w Windykach, Windyki 20, 06 – 513 Wieczfnia Kościelna.

#### **Obiekty kulturalne:**

- 1) Gminna Biblioteka Publiczna w Wieczfnia Kościelnej, Wieczfnia Kościelna 96, 06 – 513 Wieczfnia Kościelna;
- 2) Izba Pamięci w Wieczfnia Kościelnej z ekspozycją stałą, która dotyczy:
  - a) pamiątek Ochotniczych Straży Pożarnych z terenu gminy Wieczfnia Kościelna,
  - b) przedmiotów wykorzystywanych do nauki we wcześniejszych latach,
  - c) przedmiotów gospodarstwa domowego codziennego użytku,
  - d) broni,
  - e) książek;
- 3) Pomnik Piechura i Mauzoleum Żołnierzy Września 1939 r. w Uniszkach Zawadzkich przy trasie Nr 7 Warszawa – Gdańsk oraz szczątki betonowych schronów bojowych;
- 4) Świetlica wiejska w Wieczfnia Kościelnej, Wieczfnia Kościelna 96, 06 – 513 Wieczfnia Kościelna;
- 5) Świetlica wiejska w Kuklinie, Kuklin 87, 06 – 513 Wieczfnia Kościelna;
- 6) Świetlica wiejska w Uniszkach Gumowskich, Uniszki Gumowskie 60A, 06 – 513 Wieczfnia Kościelna;
- 7) Świetlica wiejska w Uniszkach Zawadzkich, Uniszki Zawadzkie 98, 06 – 513 Wieczfnia Kościelna;
- 8) Świetlica wiejska w Windykach, Windyki 15, 06 – 513 Wieczfnia Kościelna;
- 9) Świetlica wiejska w Grzybowie, Grzybowo 35, 06 – 513 Wieczfnia Kościelna;
- 10) Świetlica wiejska w Wąsoszu, Wąsosze 1, 06 – 513 Wieczfnia Kościelna;
- 11) Świetlica wiejska w Grzebsku, Grzebsk 20, 06 – 513 Wieczfnia Kościelna;

- 12) Świetlica wiejska w Chmielewie Wielkim, Chmielewo Wielkie 28, 06 – 513 Wieczfnia Kościelna;
- 13) Świetlica wiejska w Peplowie, Peplowo 33, 06 – 513 Wieczfnia Kościelna;
- 14) Świetlica wiejska w Kulanych, Kulany 44, 06 – 513 Wieczfnia Kościelna;
- 15) Świetlica wiejska w Kobiątkach, Kobiątki 33, 06 – 513 Wieczfnia Kościelna;
- 16) Lokal świetlicy wiejskiej w Długokątach, Długokąty 4 m 3, 06 – 513 Wieczfnia Kościelna.

#### **Lokale użytkowe:**

- 1) Budynek Urzędu Gminy Wieczfnia Kościelna, Wieczfnia Kościelna 48,
- 2) 06 – 513 Wieczfnia Kościelna;
- 3) Lokal Gminnego Ośrodka Pomocy Społecznej w Wieczfni Kościelnej, Wieczfnia Kościelna 96, 06 – 513 Wieczfnia Kościelna, o powierzchni użytkowej 137,81 m<sup>2</sup>;
- 4) Lokal użytkowy – Poczta Polska S.A. znajdujący się w budynku wielofunkcyjnym w Wieczfni Kościelnej 96, 06 – 513 Wieczfnia Kościelna o powierzchni użytkowej 50,68 m<sup>2</sup>;
- 5) Lokal Przychodni Rodzinnej w Wieczfni Kościelnej, Wieczfnia Kościelna 44,
- 6) 06 – 513 Wieczfnia Kościelna, o powierzchni użytkowej 155,32 m<sup>2</sup>;
- 7) Lokal Apteki w Wieczfni Kościelnej, Wieczfnia Kościelna 44, 06 – 513 Wieczfnia Kościelna, o powierzchni 84,46 m<sup>2</sup>;
- 8) Lokal użytkowy w Wieczfni Kościelnej, Wieczfnia Kościelna 44, 06 – 513 Wieczfnia Kościelna, o powierzchni użytkowej 23,57 m<sup>2</sup>.
- 9) Budynek użytkowy, Grzebsk nr 21, 06- 513 Wieczfnia Kościelna, o powierzchni użytkowej 360,00 m<sup>2</sup>
- 10) Budynek użytkowy z przeznaczeniem na świetlicę wiejską, Załęże, 06-513 Wieczfnia Kościelna, o powierzchni użytkowej 251,00 m<sup>2</sup> wraz z budynkiem warsztatowym o powierzchni 291,00 m<sup>2</sup> oraz budynkiem magazynowym o powierzchni 189,00 m<sup>2</sup>;
- 11) Budynek użytkowy, Załęże 12, 06-513 Wieczfnia Kościelna, o powierzchni użytkowej 64,00 m<sup>2</sup>.

#### **Obiekty Ochotniczych Straży Pożarnych działających na terenie Gminy Wieczfnia Kościelna:**

- 1) Ochotnicza Straż Pożarna w Wieczfni Kościelnej, Wieczfnia Kościelna 96, 06 – 513 Wieczfnia Kościelna;
- 2) Ochotnicza Straż Pożarna w Uniszkach Zawadzkich, Uniszki Zawadzkie 98, 06 – 513 Wieczfnia Kościelna;
- 3) Ochotnicza Straż Pożarna w Windykach, Windyki 15, 06 – 513 Wieczfnia Kościelna;

- 4) Ochotnicza Straż Pożarna w Grzybowie, Grzybowo 35, 06 – 513 Wieczfnia Kościelna;
- 5) Ochotnicza Straż Pożarna w Chmielewie Wielkim, Chmielewo Wielkie 28, 06 – 513 Wieczfnia Kościelna;
- 6) Ochotnicza Straż Pożarna w Grzebsku, Grzebsk 21A, 06 – 513 Wieczfnia Kościelna.

#### **Obiekty wodociągowe:**

- 1) Ujęcie wody w Grzebsku, z którego zaopatrywani są mieszkańcy miejscowości: Grzebsk, Chmielewo Wielkie, Długokąty, Kobiałki, Łęg, Załęże, Turowo, Zakrzewo Wielkie;
- 2) Ujęcie wody w Uniszkach Zawadzkich, z którego zaopatrywani są mieszkańcy miejscowości: Uniszki Zawadzkie, Uniszki-Cegielnia, Uniszki Gumowskie, Michalinowo, Kuklin, Windyki, Wieczfnia Kościelna, Wieczfnia-Kolonia, Kulany, Peplowo, Baki, Bonisław, Pogorzal, Chmielewko, Wąsosze, Grzybowo, Grzybowo–Kapuśnik;
- 3) Obiekt przepompowni wody w Chmielewie Wielkim.
- 4) Obiekt pompowni wody w Wieczfni Kościelnej

#### **Obiekty kanalizacji sanitarnej:**

- 1) Oczyszczalnia ścieków w Grzebsku, Grzebsk 72, 06 – 513 Wieczfnia Kościelna;
- 2) Oczyszczalnia ścieków w Wieczfni – Kolonii, Wieczfnia – Kolonia 3B, 06 – 513 Wieczfnia Kościelna;
- 3) Cztery przepompownie ścieków w miejscowości Uniszki-Cegielnia;
- 4) Trzy przepompownie ścieków w miejscowości Uniszki Zawadzkie;
- 5) Trzy przepompownie ścieków w miejscowości Wieczfnia Kościelna;
- 6) Dwie przepompownie ścieków w miejscowości Wieczfnia–Kolonia;
- 7) Przepompownia ścieków w miejscowości Nowa Wieś, gmina Szydłowo.
- 8) Pięć Przepompownie Ścieków w miejscowości Kuklin

#### **Obiekty sportowe:**

- 1) Wielofunkcyjne boiska sportowe przy Szkołach Podstawowych funkcjonujących na terenie gminy Wieczfnia Kościelna;
- 2) Hala sportowa przy Szkole Podstawowej im. Marszałka Józefa Piłsudskiego w Wieczfni Kościelnej;
- 3) Centrum sportowo – rekreacyjne przy Szkole Podstawowej im. Marszałka Józefa Piłsudskiego w Wieczfni Kościelnej;
- 4) Siłownie plenerowe w miejscowościach: Wieczfnia Kościelna, Kuklin, Uniszki Gumowskie, Uniszki Zawadzkie, Grzebsk, Załęże, Pogorzal i Windyki.
- 5) Siłownia w świetlicy wiejskiej w miejscowości Peplowo.

### **Place zabaw:**

- 1) Place zabaw przy Szkołach Podstawowych funkcjonujących na terenie gminy Wieczfnia Kościelna;
- 2) Place zabaw przy świetlicach wiejskich w miejscowościach: Kulany, Chmielewo Wielkie, Kuklin, Uniszki Gumowskie, Grzybowo;
- 3) Place zabaw i rekreacji w miejscowościach: Grzebsk, Łęg , Załęże, Wieczfnia –Kolonja, Chmielewko, Pogorzel.

## **11.2. DANE O ZMIANACH W STANIE MIENIA KOMUNALNEGO**

W 2024 roku **wartość majątku komunalnego** gminy ogółem **wzrosła o 15 731 310,58 zł**. Rozbudowano kanalizację sanitarną na terenie Gminy Wieczfnia Kościelna oraz sieć wodociągową Peplowo – Kulany, Załęże – Turowo.

Rozbudowano stację uzdatniania wody w miejscowości Grzebsk oraz wybudowano pompownię wody w miejscowości Wieczfnia Kościelna.

Przebudowano drogi gminne w miejscowościach Łęg, Zakrzewo Wielkie, Chmielewo, Windyki, Bąki, Uniszki Zawadzkie i Kuklin, a także chodniki i ciągi komunikacyjne w miejscowości Grzebsk.

Przebudowano budynek warsztatowy, budynek świetlicy oraz budynek użytkowy w miejscowości Załęże. Zmodernizowano obiekt rekreacyjny w miejscowościach Załęże i Łęg, budynki OSP Windyki i Uniszki Zawadzkie oraz kotłownię w budynku Urzędu Gminy Wieczfnia Kościelna.

Ponadto zakupiono średni samochód ratowniczo – gaśniczy MAN TGM 13.320 4x4 BB dla OSP Wieczfnia Kościelna.

### **Z gminnego zasobu nieruchomości w 2024 roku została wyłączona następująca nieruchomość:**

- obręb Uniszki Cegielnia - działka nr 17/2 o powierzchni 0,1576 ha, zbyta odpłatnie w trybie bezprzetargowym na rzecz YETICO S.A. (wartość sprzedaży – 90 036,00 zł) – wartość księgową działki 255,42 zł.

### **Do gminnego zasobu nieruchomości w 2024 roku zostały włączone następujące nieruchomości:**

- obręb Uniszki Cegielnia – działka nr 41/19 o powierzchni 0,1953 ha, nabyta nieodpłatnie od osoby fizycznej na cele infrastruktury publicznej – wartość 5 645,30 zł,
- obręb Uniszki Cegielnia – działka nr 125 o powierzchni 0,3159 ha, nabyta nieodpłatnie od osoby fizycznej na cele infrastruktury publicznej – wartość 5 645,30 zł,

- obręb Załęże – działka nr 89 o powierzchni 0,50 ha, oraz 3 budynki: budynek warsztatowy z częścią socjalną o powierzchni 291 m<sup>2</sup>, budynek magazynowy o powierzchni 189 m<sup>2</sup>, budynek świetlicy wiejskiej o powierzchni 251 m<sup>2</sup>. Nieruchomość nabyta w drodze zasiedzenia na cele użytkowe w ramach mienia gminnego – wartość 263 000,00 zł,
- obręb Załęże – działka nr 33 o powierzchni 0,0900 ha, nabyta jako prawo użytkowania wieczystego nieruchomości gruntowej wraz z prawem własności znajdującego się na niej budynku użytkowego o powierzchni ok. 64,00 m<sup>2</sup>, od osób fizycznych na cele użytkowe w ramach mienia gminnego – wartość 101 977,40 zł,
- obręb Windyki – działka nr 166/11 o powierzchni 0,2913 ha, nabyta nieodpłatnie od osoby fizycznej na cele infrastruktury publicznej – wartość 21 030,70 zł,
- obręb Wieczfnia Kościelna – działka nr 29/12 o powierzchni 0,1002 ha, nabyta nieodpłatnie od osoby fizycznej na cele infrastruktury publicznej – wartość 11 116,80 zł,

Do gminnego zasobu nieruchomości w 2024 roku zostały włączone następujące nieruchomości przejęte z przeznaczeniem pod drogi gminne zgodnie z Decyzją nr 1/2024 Starosty Mławskiego znak: IRŚ.6740.1.16.2023 o zezwoleniu na realizację inwestycji drogowej i z Decyzją nr 4/2023 Starosty Mławskiego znak: IRŚ.6740.1.4.2023 o zezwoleniu na realizację inwestycji drogowej tj.:

| Obręb:          | Numer działki: | Powierzchnia w ha | Wartość:    |
|-----------------|----------------|-------------------|-------------|
| <b>Bąki</b>     | 21/1           | 0,0061            | 533,37 zł   |
|                 | 30/3           | 0,0022            | 192,36 zł   |
|                 | 33/1           | 0,0514            | 4 494,27 zł |
|                 | 31/1           | 0,0165            | 857,67 zł   |
|                 | 35/1           | 0,0037            | 192,33 zł   |
|                 | 34/1           | 0,0097            | 1 385,66 zł |
|                 | 34/2           | 0,0031            | 442,84 zł   |
|                 | 36/1           | 0,0007            | 87,11 zł    |
|                 | 37/1           | 0,0083            | 1 032,89 zł |
|                 | 38/1           | 0,0050            | 340,00      |
|                 | 67/1           | 0,0126            | 1 325,00    |
|                 | 68/1           | 0,0008            | 73,07       |
|                 | 75/1           | 0,0119            | 1 086,93    |
|                 | 74/1           | 0,0176            | 1 640,00    |
|                 | 90/1           | 0,0023            | 390,00      |
| 57/1            | 0,0313         | 2 787,55 zł       |             |
| 57/2            | 0,0144         | 1 282,45 zł       |             |
| <b>Grzybowo</b> | 10/1           | 0,0020            | 110,00      |
|                 | 17/1           | 0,0012            | 90,00 zł    |
|                 | 62/1           | 0,0024            | 180,00 zł   |
|                 | 37/1           | 0,0034            | 110,00      |
|                 | 84/7           | 0,0017            | 130,00      |
|                 | 85/3           | 0,0020            | 160,00      |
|                 | 309/1          | 0,0704            | 8272,50     |

|                            |        |              |              |
|----------------------------|--------|--------------|--------------|
| <b>Długokąty</b>           | 25/1   | 0,0054       | 933,88 zł    |
|                            | 46/5   | 0,0031       | 536,12 zł    |
|                            | 18/1   | 0,0067       | 1 630,00 zł  |
|                            | 24/1   | 0,0296       | 2 520,00 zł  |
|                            | 46/7   | 0,0015       | 670,00 zł    |
|                            | 97/1   | 0,0051       | 538,80 zł    |
|                            | 19/1   | 0,002        | 790,00 zł    |
|                            | 14/1   | 0,0044       | 1 370,00 zł  |
|                            | 17/1   | 0,0068       | 1 660,00 zł  |
|                            | 20/1   | 0,0271       | 3 006,03     |
|                            | 20/2   | 0,0013       | 144,20 zł    |
|                            | 26/1   | 0,0117       | 1 297,81     |
|                            | 29/1   | 0,1751       | 19 422,73    |
|                            | 29/2   | 0,0219       | 2 429,23     |
|                            | 12/1   | 0,0024       | 890,00 zł    |
|                            | 46/9   | 0,0009       | 520,00 zł    |
| <b>Wieczfnia Kościelna</b> | 123/5  | 0,0310       | 2 845,00     |
|                            | 124/1  | 0,0008       | 405,00       |
|                            | 125/3  | 0,0082       | 890,00       |
|                            | 125/5  | 0,0298       | 1 620,00     |
|                            | 126/1  | 0,0356       | 1 620,00     |
|                            | 159/1  | 0,0015       | 120,00       |
| <b>Windyki</b>             | 146/1  | 0,0003       | 130,00       |
|                            | 172/1  | 0,0010       | 450,00       |
|                            | 173/1  | 0,0003       | 130,00       |
|                            | 206/3  | 0,0018       | 1 100,00     |
|                            | 206/5  | 0,0084       | 1 060,00     |
|                            | 209/1  | 0,0010       | 480,00       |
|                            | 354/1  | 0,0016       | 710,00       |
|                            | 356/1  | 0,0013       | 3 190,00     |
| <b>Chmielewo</b>           | 120/1  | 0,0089       | 970,00 zł    |
|                            | 131/4  | 0,1323       | 10 230,00 zł |
|                            | 129/4  | 0,0015       | 226,92 zł    |
|                            | 129/6  | 0,0016       | 242,05 zł    |
|                            | 129/7  | 0,0008       | 121,03 zł    |
|                            | 117/1  | 0,0117       | 1 180,00 zł  |
|                            | 122/1  | 0,0054       | 1 386,23 zł  |
|                            | 122/2  | 0,0803       | 20 613,77 zł |
|                            | 118/1  | 0,0064       | 698,80 zł    |
|                            | 181/1  | 0,002        | 790,00 zł    |
|                            | 121/1  | 0,0062       | 770,00 zł    |
|                            | 119/1  | 0,0095       | 928,80 zł    |
|                            | 134/1  | 0,0148       | 1 328,80 zł  |
|                            | 132/1  | 0,1244       | 9 640,00 zł  |
|                            | 115/4  | 0,0018       | 440,00 zł    |
|                            | 133/1  | 0,0279       | 2 170,00 zł  |
| 135/1                      | 0,0837 | 6 510,00 zł  |              |
| 125/1                      | 0,2443 | 18 640,00 zł |              |

|  |       |        |              |
|--|-------|--------|--------------|
|  | 182/1 | 0,0054 | 1 620,00 zł  |
|  | 112/1 | 0,1505 | 11 600,00 zł |
|  | 116/3 | 0,0233 | 2 050,00 zł  |

Wartość mienia komunalnego na dzień 31.12.2024 r. wynosiła **89 231 184,37 zł.**

## 12. PODSUMOWANIE

W 2024 r. wykonano remonty dróg w miejscowościach: Chmielewo Wielkie, Zakrzewo Wielkie, Bąki, Kobiałki, Wieczfnia Kościelna, Wieczfnia – Kolonia, Pogorzel, Pełowo Chmielewko i Windyki. Ponadto Gmina systematycznie prowadziła remonty dróg przy użyciu równiarki, chodników, sieci kanalizacyjnych i wodociągowych.

Zapewniono środki finansowe na funkcjonowanie jednostek Ochotniczych Straż Pożarnych z terenu Gminy w tym dla OSP Wieczfnia Kościelna należącej do KSRG.

Gmina w prezentowanym okresie przeznaczała również środki na organizację wydarzeń sportowych i imprezy kulturalne. Przy realizacji tych wydarzeń współpracowała z jednostkami organizacyjnymi, Kołem Emerytów i Rencistów, Kołami Gospodyń Wiejskich, OSP, Strażą Gminną i Policją.

W 2024 roku zrealizowano zadania w ramach funduszu sołectkiego w łącznej kwocie 168 251,12 zł.

Edukacja na terenie Gminy prowadzona była w trzech szkołach podstawowych. Pod względem liczebności uczniów największa jest Szkoła Podstawowa w Wieczfnia Kościelnej licząca 190 uczniów. Następną pod względem liczebności uczniów szkołą była Szkoła Podstawowa w Uniszkach Zawadzkich – 48 uczniów. Najmniejszą pod względem liczebności uczniów jest szkoła w Windykach licząca 44 uczniów.

Zadania z zakresu pomocy społecznej polegające na wsparciu osób w trudnej sytuacji życiowej a także profilaktyka i prewencja czyli zapobieganie trudnym sytuacjom życiowym realizowane były przez Gminny Ośrodek Pomocy Społecznej.

W 2024 roku gmina kontynuowała działania wynikające z ustawy z dnia 12 marca 2022r. o pomocy obywatelom Ukrainy.

Ponadto kontynuowane były programy usuwania azbestu oraz prowadzenie punktu konsultacyjnego „Czyste powietrze”. Realizowano również zadanie w ramach „Mazowieckiego Programu Wsparcia Zapobiegania Bezdomności Zwierząt – Mazowsze dla zwierząt 2024”.

Priorytetem na lata następne dla Gminy Wieczfnia Kościelna powinna być rozbudowa sieci kanalizacyjnych oraz infrastruktury drogowej, edukacja, wspieranie przedsiębiorczości oraz innych działań które wpłyną na zrównoważony rozwój Gminy.

**WÓJT**  
*mgr inż. Mariusz Gębała*